ПЕРВАЯ ПРАКТИЧЕСКАЯ ГАЗЕТА
ДЛЯ ВЫХОДЦЕВ ИЗ СРЕДНЕЙ АЗИИ

Туран

№ 49 (79)
20 – 27 декабря 2012

В Петербурге откроется Рождественская ярмарка

До Нового года остались считанные дни, и в городе уже царит праздничная атмосфера: елки, подсветка, по-особому оформленные витрины… Все настраивает на должный лад. 21 декабря открывается Рождественская ярмарка на площади Островского. Можно объявить – Новый год уже пришел в Петербург.

Ставшая традиционной ярмарка проходит при поддержке правительства города, консульств зарубежных стран, ведущих российских и зарубежных компаний, и потому ее девиз – «Все флаги едут в гости к нам». С каждым годом желающих поучаствовать в ней становится все больше. В этот раз 18 стран представят петербуржцам и гостям города свои культурные традиции.

В этом году Рождественская ярмарка пройдет уже в седьмой раз. В этом году праздник впервые пройдёт в международном формате – свои национальные новогодние и рождественские традиции представят многие зарубежные страны, среди которых Великобритания, Германия, Испания, Китай, США и др.

Йоулупукки и Йыулувана, Ниссе и Мош Джерилэ, Шань Дань Лаожен и Олентцеро – полтора десятка коллег российского деда Мороза прибудут в праздничные дни в Северную столицу. Традиционные новогодние персонажи из Норвегии, Румынии, Испании, Италии, Китая и других стран станут участниками Санкт-Петербургской новогодней ярмарки. Дедам будут помогать их ассистенты: французского Пера Ноэля сопровождает седой бородач Шаланд, итальянского Бабо Натале – старушка Бефана, шведского Юлтомтена – карлик Юлниссаар. Сказочные волшебники познакомят жителей и гостей города с новогодними традициями своих стран.

На протяжении 25 дней каждое государство в своём домике будет демонстрировать публике собственную культурно-развлекательную программу и угощать гостей блюдами национальной кухни. Домик каждого государства – это настоящая рождественская резиденция, вобравшая в себя колоритные национальные черты и неповторимый дух народного праздника.

На три новогодних недели Петербург станет не только культурным центром Европы, но и главным центром проведения ярких торжеств по случаю множества национальных и международных праздников. Ярмарка призвана объединить исконно русские и европейские новогодние и рождественские традиции, вобрав в себя всё лучшее из различных национальных культур.

По словам исполнительного директора Николая Яковлева, петербургская Рождественская ярмарка – это семейный праздник. Для маленьких здесь будут устроены карусели, для тех, кто постарше, – каток, заказанный в Голландии. Чтобы не повторять прошлогодних ошибок, на площади будет стоять специальная машина, которая каждый вечер после закрытия будет заливать каток. Всех – и больших, и маленьких, конечно же, будет привечать Дед Мороз, для которого на площади строится резиденция.

Средства, собранные во время работы ярмарки, будут отправлены в детские дома и образовательное учреждение для детей-сирот. Будет оказана помощь детям, оставшимся без попечения родителей.

Закроется ярмарка 14 января 2013 года.

Ксения Сомова

Кто поможет в краю чужом?

Представляем вашему вниманию обращение к читателям издателя газеты «Туран» и председателя правления Фонда помощи трудовым мигрантам из Средней Азии Игоря Белоусова.

Уважаемые друзья!

Уже несколько лет Россия, в частности, город Санкт-Петербург, активно принимает гостей из разных стран. Кто-то приезжает посмотреть достопримечательности, кто-то навестить родственников и друзей, а многие едут на долгий срок – на заработки. Иностранные граждане занимаются в основном неквалифицированным трудом: чистят дворы, строят дома, делают ремонт в помещениях, работают продавцами, фасовщиками, грузчиками и т.д. Люди трудятся день и ночь, чтобы заработать деньги для семьи. Уверен, дорогие читатели, кто-то из вас или вашего ближайшего окружения уже бывал в России с этой целью.

Закон превыше всего!

Я уважаю людей, которые не боятся приехать в чужой город, где говорят на незнакомом языке, чтобы добросовестно работать. Однако у многих гостей возникают проблемы в адаптации к новым условиям жизни. И дело не только в языковом барьере. А прежде всего – в укладе жизни, традициях, законах, особенностях поведения и деловых отношений. Законы Республики Узбекистан и Российской Федерации разнятся. Поэтому когда вы – гражданин Узбекистана – приезжаете в Россию, у вас автоматически появляются определенные обязанности, которые прописаны в российском законодательстве.

Прежде всего, вы должны заполнить и отметить при прохождении пограничного контроля миграционную карту. Ее надо держать при себе весь период пребывания на территории России. Затем надо получить в Федеральной миграционной службе временную регистрацию по месту жительства. И только когда вы получите эти документы, можно устроиться на работу в этом регионе. Да, я понимаю, что когда вы работаете у себя на родине или переезжаете в другой город, вам не нужно получать такие документы. Вы гражданин своей страны и имеете полное право устроиться на работу в другом городе. Вам не нужны какие-то специальные разрешения, потому что вы находитесь на территории своей страны. Однако если вы решили ехать на заработки в Россию, то помните, что здесь у вас появятся дополнительные обязанности.

Я обращаюсь ко всем, кто планирует ехать на заработки в Россию (как и в любую другую страну), с просьбой: изучите до отъезда местные законы и соблюдайте их! Важно понимать, что в чужом городе ты гость, а не хозяин, и надо уважать тех, кто здесь живет. Несоблюдение закона влечет ответственность. Если вы не оформите вовремя документы (миграционную карту, разрешение на работу или патент), то есть не легализуетесь, это будет означать, что вы находитесь на территории России незаконно. А значит, и работаете незаконно. К сожалению, подобные случаи с так называемыми мигрантами случаются не один раз. И только когда их находят работники миграционной службы, органов правопорядка, люди понимают, что не стоило пренебрегать законами. Ведь за нарушение правил придется нести ответственность, платить огромные штрафы. Специалисты Фонда помощи трудовым мигрантам из Средней Азии всегда готовы проконсультировать вас по этому вопросу.

Договор дороже денег

По законам Российской Федерации, когда вы устраиваетесь на работу, надо заключить с работодателем трудовой договор. Там будут обозначены ваши права и обязанности, ваша зарплата, ответственность, а также обязательства начальника. Этот документ – гарантия того, что вы будете работать по закону и вовремя получите зарплату.

Увы, многие мигранты не знают это правило или сознательно его нарушают. Не всегда виноваты они, часто договор отказывается заключать сам работодатель. Дело в том, что когда предприниматель оформляет человека на работу, он должен из его зарплаты вычитать налоги и перечислять их государству. А налог на доходы иностранного рабочего еще выше, чем за гражданина России. Сейчас он составляет 30%. Также работодатель должен из своих фондов перечислять государству за работников пенсионные и страховые взносы. Понятное дело, многие хотят сэкономить деньги и берут людей на работу без оформления. Об условиях и времени работы договариваются на словах. Уверен, дорогие читатели, кто-то из ваших родственников или знакомых, которые ездили на заработки в Россию, так работал.

Подобные ситуации приводят к массовым обманам. Работодатели селят своих рабочих где-то в подвалах, на стройках и дают задание. Люди начинают трудиться день и ночь. А когда проходит месяц, начальник ничего им не платит. Только обещает, что даст деньги позже, когда они закончат все работы, или просто ссылается на «временные финансовые проблемы». Так люди по несколько месяцев не получают зарплату, им не на что жить. Хорошо еще, если выдают еду. И самое главное, что если вы изначально согласились работать без трудового договора, вы никак не сможете противостоять такому произволу. Вы даже не сможете ничего доказать, если работодатель ничего вам не заплатит. А такие случаи часто бывают, потому что недобросовестные бизнесмены понимают, что мигрант все равно ничего не докажет. Нет договора – нет и обязанностей. А поскольку незаконных работников бизнесмен вынужден скрывать от государства, мигрантов часто держат взаперти, никуда не выпускают по несколько месяцев. В лучшем случае под конец заплатят хоть немного денег. Вот к чему приводит нелегальная работа без трудового договора! Подумайте, стоит ли рисковать? Ведь вы можете провести много времени в ужасных условиях, испортить здоровье и уехать домой ни с чем.

Я также призываю вас, дорогие читатели, ехать на заработки в Санкт-Петербург, только если у вас есть конкретная договоренность о работе. Если вы точно знаете, у кого вы будете работать, где жить, какую получите зарплату и когда. Это гарантия того, что вы проведете в Петербурге время с пользой, заработаете денег и затем благополучно уедете на родину. Ведь многие выходцы из Средней Азии едут в Санкт-Петербург наобум, не зная, куда идти с вокзала и чем заниматься. Некоторые даже не берут с собой денег на проживание. И вот такие люди, не ориентируясь в чужом городе, селятся где-то в подвалах и примыкают к преступным группировкам. Лишь бы что-то заработать. В итоге человек сам ломает свою жизнь и наносит ущерб местным жителям. Более того, любой инцидент, связанный с мигрантом, может вызвать негативное отношение абсолютно ко всем его соотечественникам. Мой основной призыв: приезжайте в Санкт-Петербург только по приглашению, если у вас есть договоренность с конкретным работодателем!

Я хочу, чтобы люди, которые оказались далеко от родины, не чувствовали себя одинокими. Знайте, что в нашем многонациональном городе Петербурге есть те, кто готов помочь вам советом. Вы всегда можете прийти к нам в офис и рассказать о своих проблемах. А мы сделаем все от нас зависящее, чтобы вам помочь. Итак, двери Фонда помощи трудовым мигрантам всегда открыты для тех, кто планирует жить и работать в Санкт-Петербурге, соблюдая действующие законы и уважая местные традиции.

Звоните по телефону: (812) 309-73-06.
А если вы уже в Петербурге, то приходите к по адресу: метро «Пролетарская», проспект Обуховской обороны, дом 116, офис 26 (вход со стороны двора, ориентируйтесь на вывеску «Кард Экспресс»). Время работы: 10.00 – 18.00 (понедельник-пятница).

Игорь Белоусов,
председатель правления Фонда помощи трудовым мигрантам из Средней Азии

Официальные заявления

Проводник демократических реформ

Создание двухпалатной системы ознаменовало новый этап парламентской реформы в стране

Конституция заложила основы образования новых ветвей власти – законодательной, исполнительной и судебной, функционирующих на принципе сдержек и противовесов. Высшим законодательным органом в нашей стране стал Олий Мажлис, на который была возложена важнейшая задача – сформировать правовую базу нового государства, подтвердить законодательным словом избранный им путь демократии и прогресса. Уже в первые годы деятельности парламент разработал и принял законы, направленные на упрочение государственного суверенитета, гражданского мира и социальной стабильности, углубление демократических и социально-экономических преобразований.

Первое заседание Законодательной палаты Олий Мажлиса Республики Узбекистан
Фото с сайта: http://parliament.gov.uz

В результате проведения общенационального референдума, по итогам которого были внесены изменения в Конституцию и принят ряд конституционных законов, в 2005 году Олий Мажлис был трансформирован в двухпалатный, где Сенат и Законодательная – верхняя и нижняя палаты. Эта важнейшая инициатива, озвученная главой государства на второй сессии парламента второго созыва 25 мая 2000 года, была продиктована возросшей необходимостью в последовательном совершенствовании законодательной базы и продвижении норм права в соответствии с международными стандартами и практикой, повышении роли законодательного органа в национальном развитии.

Создание двухпалатного парламента ознаменовало качественно новый этап в развитии законодательной власти в республике. Сегодня Олий Мажлис – это профессиональный институт, гармонично сочетающий законодательные и представительные функции, реально контролирующий процесс правоприменения и тесно взаимодействующий с депутатским корпусом в регионах. Значительно повысилось качество принимаемых законов. На первом этапе их проекты, как правило, проходят три чтения и принимаются в Законодательной палате. И, только миновав сито партийного плюрализма, направляются в Сенат для рассмотрения. Исходя из того, что верхняя палата представляет регионы, ее главное назначение заключается в обеспечении баланса между общегосударственными и региональными интересами, то есть анализа норм и положений законов через призму актуальнейших проблем, волнующих население на местах.

Свой вклад в решение этих задач наряду с другими вносит и Комитет Сената по законодательству и судебно-правовым вопросам. Приоритетами его деятельности являются законодательное обеспечение политики в области государственного строительства и управления, реформирования судебно-правовой системы, совершенствование правовой базы в этой сфере и усиление контроля исполнения принятых законов. Только за последние два года комитет внес для рассмотрения на пленарных заседаниях Сената 53 вопроса, в том числе обсуждено и одобрено 27 законов. Так, исходя из важности и необходимости совершенствования законодательства, направленного на дальнейшую демократизацию системы государственной власти и управления, обеспечение более сбалансированного распределения полномочий между тремя субъектами государственной власти, а также усиления роли и влияния парламента, политических партий в осуществлении социально-экономических, общественно-политических реформ, обновлении и модернизации страны, на пленарных заседаниях Сената одобрен Закон «О внесении изменений и дополнений в отдельные статьи Конституции Республики Узбекистан (статьи 78, 80, 93, 96 и 98)» и другие. В связи с их принятием внесены изменения и дополнения в некоторые законодательные акты.

В соответствии с представлениями Президента комитет готовит проекты постановлений Сената об амнистии. В рамках реализации полномочий верхней палаты комитет участвует в заслушивании и всестороннем обсуждении отчетов о деятельности Уполномоченного Олий Мажлиса по правам человека (Омбудсмана), Генерального прокурора – о работе органов прокуратуры, а также информации министра юстиции о состоянии исполнения законов органами государственного управления, правоохранительными и контролирующими структурами.

Начиная с 2010 года, рассмотрено свыше двадцати вопросов о внесении изменений в состав Конституционного суда, Верховного суда и Высшего хозяйственного суда. Важно отметить, что комитет также провел целенаправленную работу по разработке проектов пяти правовых актов, направленных на совершенствование своей деятельности и Сената. Проекты правовых актов были представлены в Кенгаш Сената и утверждены соответствующими постановлениями.

В целях эффективного выполнения Концепции дальнейшего углубления демократических реформ и формирования гражданского общества в стране, предложенной Президентом, комитет участвовал в парламентских слушаниях, посвященных обсуждению итогов изучения вопроса о повышении роли институтов гражданского общества в решении важнейших социально-экономических проблем на местах. В ходе них высказаны предложения о необходимости усиления организационно-правовой и материально-технической поддержки деятельности негосударственных некоммерческих организаций, совершенствования нормативно-правовых актов, регулирующих деятельность институтов гражданского общества, защиту их прав и законных интересов.

Также по инициативе комитета в соответствии с запросом министру юстиции проведены парламентские слушания о мерах, осуществляемых органами юстиции по повышению правового сознания граждан, правовой культуры в обществе, обеспечению проведения единой государственной политики в области правотворчества, правоприменительной практики.

Особое внимание комитет уделяет рассмотрению вопросов принятия органами государственной власти на местах решений, направленных на обеспечение контроля за ходом исполнения законов, важнейших государственных программ в сфере дальнейшей демократизации судебно-правовой системы и усиления роли институтов гражданского общества, заслушиванию информации постоянных комиссий и депутатов местных Кенгашей народных депутатов, должностных лиц органов исполнительной власти, ответственных за реализацию этих законов и программ.

Только за последние два года комитет провел 25 заседаний по вопросам контрольной деятельности, в ходе которых он был сконцентрирован, прежде всего, на выявлении причин, препятствующих полному и качественному исполнению законов и важнейших государственных программ, выработке предложений по их устранению, а также дальнейшем совершенствовании законодательства. В этом направлении комитет активно сотрудничал с органами государственной власти на местах, правоохранительными и судебными, заинтересованными министерствами и ведомствами, институтами гражданского общества, научными учреждениями, СМИ. К разработке конкретных рекомендаций широко привлекались в качестве экспертов ученые и специалисты.

Так, с 2010 года на местах прошли выездные заседания, посвященные обсуждению исполнения актов законодательства в отношении несовершеннолетних, принятых в стране программ, направленных на развитие институтов гражданского общества, их широкое привлечение к решению социально-экономических проблем регионов, а также законов «Об органах самоуправления граждан», «О третейских судах», «Об общественных объединениях в Республике Узбекистан» и других.

В рамках реализации требований, вытекающих из Закона «О внесении изменений и дополнений в отдельные статьи Конституции Республики Узбекистан (статьи 78, 80, 93, 96 и 98)», обсуждены результаты изучения правоприменительной деятельности органов юстиции, правоохранительных и контролирующих органов по обеспечению защиты прав и законных интересов субъектов малого бизнеса и частного предпринимательства. Члены комитета обратили внимание на повышение эффективности и действенности депутатского контроля, направленного на ликвидацию бюрократических барьеров и препонов при выдаче кредитов субъектам предпринимательства, подчеркнули необходимость использования всех возможностей и резервов как в плане нормотворчества, так и в правоприменительной практике по обеспечению законных прав и интересов субъектов малого бизнеса.

По итогам изучения исполнения законов приняты решения и рекомендации, которые были использованы Кабинетом Министров, Верховным судом, Генеральной прокуратурой, Министерством юстиции при разработке соответствующих законопроектов.

Комитет нацелен на совершенствование своей работы и в дальнейшем, прежде всего, исходя из задач, определенных главой государства в Концепции дальнейшего углубления демократических реформ и формирования гражданского общества в стране. Тем самым он способствует превращению Сената и в целом Олий Мажлиса в проводника демократических преобразований, направленных на защиту и обеспечение прав и свобод граждан.

Пресс-служба Посольства Республики Узбекистан в России

ФГУП «Паспортно-визовый сервис»

Как найти работу в Санкт-Петербурге

Иностранным гражданам, желающим найти надёжную работу у добросовестного работодателя в Санкт-Петербурге или Ленинградской области необходимо обратиться во ФГУП «Паспортно-визовый сервис», расположенный по адресу: ул. Красного Текстильщика, д. 15.

Сотрудники государственного предприятия Федеральной миграционной службы России помогут зарегистрироваться на «Бирже труда», найти недорогое жильё, встать на миграционный учет, получить разрешение на работу.

В случае возникновения вопросов или проблем иностранный гражданин может обратиться в общественную приёмную ФГУП «Паспортно-визовый сервис», телефон: **318-01-18**

Как пользоваться услугой «Биржа труда»:

Иностранный гражданин регистрируется в информационной системе «Биржа труда» и заключает договор на оказание услуг на 1 год. При заключении договора иностранному гражданину выдаётся SIM-карта с льготным тарифом по Санкт-Петербургу и Ленинградской области.

обращайтесь по адресу:
Санкт-Петербург,
ул. Красного Текстильщика д.15
318-01-18 www.7771000.ru

Бесплатные занятия по русскому языку для детей мигрантов

Петербургские волонтеры бесплатно обучают детей мигрантов из стран Средней Азии русскому языку и русской культуре. Родители могут присутствовать на занятиях.

«Мы хотим, чтобы дети всех национальностей жили в Петербурге счастливо и дружно, – говорит координатор проекта Даниил Любаров. – Чтобы они легко заводили друзей и комфортно учились в школе. Чтобы родители гордились их успехами и не волновались за их безопасность. Для этого наши преподаватели помогают детям освоить русский язык и учат тому, что знает каждый маленький житель Петербурга».

На занятия приглашаются дети от 4 до 17 лет, у которых русский язык неродной. Для школьников организуются консультации в течение всего года и курсы в период каникул. Специалисты помогают устроить детей в школы.

По всем вопросам обращайтесь по телефону 8-921-093-88-19 (Даниил) и адресу в Интернете: **http://vk.com/knowyourlanguage**.

Миграционные новости России

Закон и порядок

Закон нарушить просто, но вот понести наказание готовы не все. Всегда, когда возникают у «не хорошие» мысли, то вспоминайте о результатах, которых обязательно последуют. Стоит ли любое нарушение того, что вам придется покинуть Россию или сесть в тюрьму? Ответ всегда – нет.

Летим домой

Подведены итоги оперативно-профилактической операции «Нелегал», которая проводится в республике Марий Эл в два этапа, весной и осенью, силами МВД, УФСБ и УФМС. Мероприятия проводятся на территории стран, входящих в Организацию Договора о коллективной безопасности (ОДКБ).

Объектами пристального внимания полицейских и их коллег стали рынки, торговые предприятия, строительные площадки, лесозаготовительные, деревообрабатывающие и сельскохозяйственные предприятия, где нередко используется труд иностранцев-нелегалов. В ходе операции проверялись также вокзалы республики, перроны и остановочные платформы. Не обошли участники операции своим вниманием и деятельность туристических фирм и организаций, оказывающих посреднические услуги в сфере трудоустройства россиян за границей.

За два этапа операции «Нелегал» в Марий Эл проведено более 640 оперативно-разыскных и профилактических мероприятий. В результате сотрудниками полиции и УФМС было выявлено в общей сложности 60 административных правонарушений в сфере миграции, связанных с нарушением иностранцами и лицами без гражданства правил въезда или режима пребывания на территории России и незаконным осуществлением ими трудовой деятельности. Наложено административных штрафов на сумму 81,1 тысячи рублей.

4 октября сотрудниками МО МВД России «Волжский» выявлен иностранный гражданин, проживающий в Волжске без постановки на миграционный учет. Отделом УФМС России по Республике Марий Эл принято решение о взыскании с правонарушителя штрафа в размере 2000 рублей. Также к административной ответственности привлечена жительница г. Волжска, которая незаконно предоставила иностранцу жилье.

Работа по выявлению фактов несоблюдения иностранными гражданами и лицами без гражданства миграционного законодательства проводится не только во время специальных операций, но и на постоянной основе.

«Нелегальный мигрант-2012»: по Краснодарскому краю выявлено 6,5 тысяч нарушений

С начала текущего года на Кубани прошло уже четыре этапа оперативно-профилактических мероприятий УФМС, которые носят условное наименование «Нелегальный мигрант».

В целом, по итогам четырех этапов, проверено свыше трех тысяч иностранных работников и 665 работодателей, использующих труд мигрантов. В результате выявлено около 6,5 тысяч административных правонарушений и 15 уголовных преступлений в сфере миграции – в соответствии с решениями судов за пределы России выдворено 136 иностранцев. Общая сумма наложенных штрафов составила более 7,5 миллионов рублей.

В Тамбовской области провели операцию «Нелегальный мигрант»

Сумма административных штрафов, выписанных сотрудниками миграционной службы нелегальным иностранным рабочим, а также тем, кто нанял их в обход закона, составила 150000 рублей. Таков итог совместной с сотрудниками ФСБ и полиции операции.

Она проходила одновременно сразу в нескольких районах области. В Умётском, например, задержано двое граждан Узбекистана, которые, без каких бы то ни было разрешительных документов, строили коровник местному предпринимателю. На «птичьих» правах трудились мигранты и на одной из строек в Мичуринске. Кстати, в ходе проведённой операции в поле зрения тамбовских силовиков попали и, так называемые, нелегалы-москвичи.

«Задержаны 9 иностранных граждан, которые благополучно отработали в Москве и выехали оттуда и уже в качестве нелегалов следовали транзитом через нашу область», – сказала Ольга Воробьёва, заместитель начальника УФМС по Тамбовской области.

Все задержанные иностранцы оштрафованы и отпущены, так как привлекаются к ответственности впервые. Водворение из страны последует, если случится рецидив.

ФМС проводит проверки: В центре Москвы задержаны более 100 нелегалов

В центре Москвы сотрудники миграционной службы провели плановую проверку трех вокзалов, в ходе которой на Комсомольской площади были задержаны более 100 нелегальных мигрантов. Все задержанные – граждане СНГ.

По словам представителя ведомства, в первую очередь проверяющих интересовали «граждане, которые находятся в городе с непонятными целями, собираются группами в течение дня на улицах и площадях». В отношении иностранных граждан идет проверка. Нелегальные мигранты будут привлечены административной ответственности за нарушение законодательства РФ. По данным агентства, в ряде случаев готовятся документы на выдворение из страны.

Отметим, что проверки на Комсомольской площади проводятся в последнее время на регулярной основе.

61 приезжего выдворили из России

61 иностранец депортирован из России по итогам второго этапа операции «Нелегальный мигрант», проводившегося в ноябре на территории Петербурга и области. Как сообщили в пресс-службе ГУ МВД по Петербургу и области, за указанный период проверено 679 работодателей, использующих труд иностранных работников.

В период проведения оперативно-профилактических мероприятий было проверено 2284 мигранта, а также 379 мест компактного проживания иностранных граждан. Проведена сверка 41 платежного документа на оплату государственной пошлины за разрешение на привлечение иностранной рабочей силы.

В результате проведенных оперативно-профилактических мероприятий в сфере миграции выявлено 900 правонарушений, из них: нарушений режима пребывания иностранных граждан на территории Российской Федерации — 775; нарушений правил привлечения и использования иностранной рабочей силы — 75; иных административных правонарушений в сфере миграции — 50. За выявленные правонарушения наложено административных штрафов на сумму 935 тысяч рублей. Взыскано административных штрафов на сумму 554 тысячи рублей.

За пределы России в административном порядке выдворен 61 иностранный гражданин.

Спорт

В память боксера Шаткова

На прошлой неделе в Аничковом дворце прошел 39-й Международный юношеский турнир по боксу, посвященный памяти олимпийского чемпиона СССР Геннадия Шаткова. На ринге за победу боролись ребята из разных городов возрастом от 12 до 15 лет.

10 декабря 2012 года в детско-юношеской спортивной Школе олимпийского резерва №1 царила особая атмосфера. Юные бойцы разминались в спортзалах и морально готовились к своим выступлениям. Их тренеры волновались не меньше своих воспитанников: проверяли физическое состояние учеников, подбадривали и давали ценные наставления. Ведь ребят ждали очень серьезные испытания – в этот день они покажут, как они умеют выступать на ринге. Причем эти соревнования особенные. Они посвящены великому спортсмену Геннадию Шаткову. Кстати, единственный советский боксер, который встречался на ринге с Мохаммедом Али.

Как рассказал заместитель председателя оргкомитета Школы Алексей Куренков, спортсмены уделяют боксу много времени. Они ходят на тренировки по 3-4 дня в неделю. Кто постарше – 5 дней в неделю. В Школе обучается много ребят разных национальностей – и православные, и мусульмане. Все они дружные, уважают достоинство и уникальность своих коллег. В школе никогда не возникает конфликтов на национальной почве. Наоборот, ребята в свободное от тренировок время рассказывают друг другу о своих культурах. Кстати, в здании школы есть баня и бассейн.

В эти дни Алексея Федоровича пришел навестить его личный тренер – Владимир Иванович Федоров. Этот почтенный господин рассказал, как начинался бокс в Школе олимпийского резерва. Раньше все ютились в двух маленьких комнатушках. Ученикам было тесно в помещениях, ведь желающих заниматься боксом было много. Но тесные условия не убавляли боевого духа спортсменов. Любовь к спорту была слишком сильна, боксеры приходили на занятия в любую погоду. А зал соревнований всегда был заполнен зрителями.

Вот и в этом году на турнир памяти Геннадия Шаткова собралось много зрителей. Турнир открылся торжественным парадом участников и судей. Прозвучал гимн Российской Федерации, который все зрители слушали стоя. Затем началось чествование Чемпиона России 2012 года Дмитрия Бивола и призеров Чемпионата – Сергея Кузьмина, Максима Дадашева, Петра Хамукова, а также их тренеров. Потом начались сами поединки на ринге.

В соревнованиях приняли участие боксеры детско-юношеских школ и клубов Петербурга, Ленобласти, городов России и ближнего зарубежья. Это были юные спортсмены – 1997-2000 годов рождения. Для многих из них турнир памяти Шаткова стал первой ступенью в большой спорт. Возможно, не у всех ребят большая практика, но в эти дни каждый был полон отваги и упорства.

Примечательно, что на каждом предыдущем турнире, в течение 35 лет, Геннадий Шатков лично вручал призы каждому победителю. Теперь же, бережно сохранив эту традицию, в церемонии награждения принимала участие его дочь – Алла Геннадьевна Шаткова. Она вручала призы и грамоты победителям в каждой весовой категории.

Организаторы 39-го Международного юношеского турнира по боксу уверены, что эти соревнования послужат бесценным опытом для молодых спортсменов. Ведь многие боксеры, ставшие впоследствии настоящими звездами большого ринга, начинали свое восхождение именно с участия в этом турнире.

Марина Мельник

Много трудишься и хочешь сохранить заработанные деньги?

Дорогой читатель!

Ты приехал в Санкт-Петербург, чтобы заработать денег для своей семьи. Для этого ты трудишься днем и ночью, порой бываешь несправедливо обижен, тебе не всегда платят деньги за проделанную работу. Но ты готов преодолеть все трудности, потому что дома ждут родные люди, которым нужна финансовая поддержка. Ты – их главная надежда и опора!

Когда ты получаешь свои кровно заработанные рубли, то сразу спешишь отправить их переводом домой. Ведь у тебя нет надежного места для хранения денег. Их могут украсть недобросовестные люди. А если носить с собой – есть риск их потерять. Что же делать?

Мы придумали, как решить эту проблему. **Специально для тебя работает Кредитный потребительский кооператив «Городской центр сбережений»**. Вступай в кооператив, вноси любую сумму (от 500 рублей) и копи деньги перед отправкой их домой. И неважно, гражданином какой страны ты являешься. Здесь будут рады тебе помочь.

У нас выгодный процент – 18% годовых. То есть, к той сумме, которую ты передаешь в кооператив, будет прибавляться 1,5% в месяц от нее. Это очень выгодно! Если ты приехал в Россию меньше, чем на год, то в рамках Доходной программы можешь оформить договор на срок от 3 месяцев. Тогда за это время ты получишь прибавку 4,5%. За 6 месяцев – 9%, за 9 месяцев – 13,5 % плюс к первоначальной сумме. Чем больше срок – тем больше доход.

Стань членом кооператива **«Городской центр сбережений». А мы поможем тебе преумножить заработанные деньги перед отправкой на Родину:** к твоим 100 рублям добавим свои 1,5 рубля за каждый месяц. А когда накопится приличная сумма, ты можешь в любой момент забрать столько, сколько тебе необходимо, и отправить домой, своим родным и близким. Если этой суммы будет мало, кооператив может выдать тебе займ. Кстати, если тебя не будет в городе или ты очень занят, то твой родственник может сделать это за тебя. Только не забудь выписать на него доверенность!

Итак, главный вопрос: как сохранить заработанные деньги в КПК «Городской центр сбережений»?

Очень просто. Приходи к нам в офис со своим паспортом, вступай в члены кооператива и вноси любую сумму от 500 рублей. Перед отъездом домой этот размер вырастет.

Процентная ставка – 18% годовых!

Звони по телефону: (812) 309-56-63

Или приходи по адресу: Санкт-Петербург, 10-я линия Васильевского острова, дом 15-б. Метро «Василеостровская».

Часы работы с 9:00 до 18:00 (понедельник-пятница). Кредитный потребительский кооператив «Городской центр сбережений».

Мы ждем тебя, дорогой читатель!

ГОРОДСКОЙ ЦЕНТР СБЕРЕЖЕНИЙ

Новости

«Единая Россия» вводит квоту для российских фильмов

Вице-спикер Госдумы Сергей Железняк, депутат от «Единой России», предложил на законодательном уровне обеспечить присутствие российских фильмов в кинотеатрах. Речь идет о том, чтобы ввести квоту на количество сеансов отечественного кино, установив ее на уровне 20 процентов. Импортные фильмы, согласно инициативе Железняка, не только будут ограничены в количестве сеансов, но и лишатся льготы по НДС на продажу билетов (это значит, что смотреть их будет дороже). Предполагается, что законопроект будет внесен в Думу уже в декабре.

Кроме того, депутат высказался за ужесточение контроля над содержанием фильмов, которые снимаются при государственной поддержке, и напомнил о мерах по продвижению российского патриотического кино за рубежом. Видимо, это должно стать ответом на пропаганду ценностей других стран, которую Железняк усматривает в импортном кино.

Надо заметить, что сейчас доля отечественных фильмов в прокате находится примерно на том уровне, который обозначил вице-спикер, но последние несколько лет их количество уменьшается. В 2006 году российские ленты составили 23% от общего числа релизов, в 2011 году — уже 19%. При этом кассовые сборы отечественного кино за прошлый год оказались на уровне 16% от общей выручки прокатчиков; в этом году прогнозируется результат в 14%.

Метро в новогоднюю ночь закроют только на два часа

Руководство метрополитена объявило график работы подземки в новогоднюю ночь. Все станции будут открыты до 2 часов ночи. После небольшого перерыва поезда снова начнут ходить: к 04:10 утра заработают уже все ветки. Губернатор Георгий Полтавченко предложил запустить во время праздника и ночные автобусы, дублирующие ветки метро.

Метро будет работать в течение почти всей праздничной ночи
Фото с сайта: http://bezformata.ru

Основные городские мероприятия пройдут на Малой Конюшенной улице и Невском проспекте, который закроют для машин от Фонтанки до Дворцовой площади. Главный же праздник под названием «Ночь новогодних мостов» развернётся по традиции на Дворцовой площади. Его детали Комитет по культуре пока не разглашает, известно, что начнётся всё в 11 вечера и продлится до 4 утра. Комитет по культуре обещает фейерверк, световое шоу, экраном для которого послужит фасад здания Биржи.

Все вагоны метро оборудуют табло с бегущей строкой

Вагоны петербургского метро оснастят бегущими строками. На табло будут показывать названия станций, пересадки и предупреждения о закрывающихся дверях вагонов. Такая система работает без участия машиниста поезда, и сейчас её тестируют в 19 поездах фиолетовой ветки.

В перерывах между станциями на экранах дают информацию о погоде, открытых вакансиях в метрополитене и номерах экстренных служб. Там же будут высвечиваться предупреждения о пожаре. В следующем году экраны установят в каждой электричке петербургского метро, но конкретных сроков пока не называют.

Кроме того, в автобусах установят камеры. Сейчас камеры есть в 70 автобусах, а к февралю 2013-го появятся ещё в 342. В каждой машине устанавливают по два устройства: одно, расположенное в кабине водителя, фиксирует дорожную ситуацию, второе — то, что происходит в салоне. Видеорегистраторы в два раза снижают количество аварий по вине водителей.

Встреча с делегацией Турции

11 декабря 2012 года в Министерстве иностранных дел Республики Узбекистан была принята прибывшая в Ташкент делегация МИД Турецкой Республики во главе с заместителем министра Мехметом Фатихом Джейланом. В ходе состоявшейся беседы было обсуждено состояние двустороннего сотрудничества в политико-дипломатической, торгово-экономической, инвестиционной, культурно-гуманитарной сферах и перспективные направления расширения взаимодействия.

За 20 лет подписан 81 двусторонний документ. Взаимный товарооборот в 2011 году составил 1 млрд. 187,6 млн. долларов США. В Узбекистане осуществляют деятельность 516 предприятий с участием турецкого капитала. В 2011-2012 годах объемы прямых турецких вложений в реализацию государственной инвестиционной программы Узбекистана превысили 353 млн. долларов.

Стороны заинтересованы в осуществлении взаимовыгодных проектов в Свободной индустриально-экономической зоне «Навои» и Специальной экономической зоне «Ангрен», где для иностранных инвесторов предоставляются значительные таможенные и налоговые льготы. Достигнута договоренность о дальнейшем расширении связей на различных уровнях в туристической области, а также контактов между учреждениями здравоохранения, деятелями науки и образования, культуры и искусства.

В Фергане построят здание для кукольного театра

В центральном парке культуры и отдыха имени Ахмада аль-Фаргоний в областном центре завершается строительство нового здания для Ферганского государственного кукольного театра. Все несущие конструкции уже готовы, также как и две из четырех башенок, которые будут возвышаться по углам здания. Задание усложняется тем, что в каждой башне на трех уровнях имеются ниши – в них, по замыслу проектировщиков, будут располагаться куклы.

Зрительный зал рассчитан на 100 человек, при этом его высота – почти 10 метров. Над сценой потолок выше и доходит до 13 метров. Сверху будет располагаться все необходимое для смены декораций оборудование. Кроме того, для сотрудников в целях организации театрального хозяйства и администрации сооружены 7 комнат, в том числе костюмерная, бутафорская и другие. Судя по макету, снаружи театр будет похож на сказочный домик. Территорию около здания благоустроят – выложат фигурной плиткой, разобьют газоны.

Новые проекты

В СИЗ «Ангрен» начинается реализация восьми проектов общей стоимостью $185,8 миллиона. Наиболее крупным проектом является строительство нового сахарного завода мощностью 1 тысяча тонн сахара в сутки из тростникового сахара-сырца. Строительство завода стоимостью $108,5 млн. осуществляет ИП ООО «Ангрен шакар». Реализация проекта намечена на конец 2014 года.

Болгарская Prista Oil Holding EAD и акционерная компания «Узнефтепродукт» («дочка» НХК «Узбекнефтегаз») в конце 2013 года планируют запустить в эксплуатацию производство по регенерации моторных масел. Проект стоимостью $15 млн. предусматривает выпуск базовых масел из отработанного сырья методом гидроочистки в объеме 43 тысячи тонн в год. Узбекско-корейское СП Uz-Shindong Silicon в начале 2013 года построит завод по производству технического кремния мощностью 5 тысяч тонн в год. Проект стоимостью около $10 млн. осуществляется за счет прямых инвестиций учредителей СП — Госкомитета по геологии и минеральным ресурсам Узбекистана и корейской Shindong Enercom Inc.

Поэтесса Гулрухсор Сафиева предложила создать Академию по изучению Ислама

Партия Исламского возрождения Таджикистана должна создать Академию по изучению Ислама. Такую точку зрения на литературном вечере «Литература и мысли» в штаб-квартире ПИВТ в Душанбе высказала народная поэтесса Гульрухсор Сафиева.

По мнению поэтессы, чтобы народ не пугался Ислама, ПИВТ нужно создать Академию по изучению Ислама. «Мне часто советуют не лезть в политику. Я не лезу в политику, она приходит ко мне. Поэт не может быть спокойным, когда видит, что творится вокруг. Как-то на улице женщина обратилась ко мне со словами: «Почему молчишь? Разве не видишь, сколько стоит мешок муки?» И таких проблем множество», – подчеркнула Сафиева.

В Душанбе состоится выставка рисунков «ООН глазами детей»

Выставка детских рисунков на тему «ООН глазами детей» состоится в здании представительства ООН в Таджикистане в пятницу 14 декабря. В рамках данной выставки намечается подвести итоги конкурса для детей «ООН или ПРООН в Таджикистане», объявленного еще в середине октября.

В конкурсе рисунка приняли участие 14 воспитанников центра. Участие детей в таких конкурсах очень интересно тем, что порой они лаконичнее и с легкостью могут изобразить такие сложные понятия, над которыми взрослые и опытные художники могут часами ломать головы. По итогу выставки организаторы вручат победителям конкурса дипломы и новогодние подарки.

Инфляция в Таджикистане за 11 месяцев текущего года составила 6,3%

Инфляция в Таджикистане за одиннадцать месяцев текущего года составила 6,3%. По данным Агентства по статистике республики, за указанный период индекс потребительских цен, в том числе рост цен на продовольственные товары, составил 5,6%. Цены на непродовольственные товары выросли на 6,2%. Рост цен на платные услуги населению в указанный период составил 9,6%.

Среднемесячный темп инфляции в потребительском секторе составил более 0,6%. По некоторым странам СНГ за 11 месяцев 2012 года уровень инфляции в потребительском секторе составил: в Казахстане – 5,3%, России – 6,1%, Киргизии – 5,9%.

Таджикистан предложит Китаю инвестировать в строительство

Государственное унитарное предприятие «Таджикская железная дорога» (ГУП «ТЖД») разрабатывает технико-экономическое обоснование строительства 8 железнодорожных мостов и одного тоннеля, которые, как предполагается, будут построены за счет китайских инвестиций. В ГУП «ТЖД» сообщают, что речь идет об участках проекта по строительству железной дороги Душанбе-Курган-тюбе (раньше данный проект назывался Вахдат-Яван). Согласно предварительному плану, за счет будущего кредита будут построены восемь железнодорожных мостов и один тоннель в указанном железнодорожном проекте. Протяжённость будущего железнодорожного тоннеля составит 2 тыс. 340 метров. Эти объекты будут построены китайскими специалистами. По предварительным данным, срок реализации проекта – 2 года, то есть строительство должно быть завершено в 2014 году.

Напомним, протяженность будущей железной дороги от участка Вахдат до Яванского участка составит 46 километров. На реализацию проекта потребуется более $120 млн. Эта железная дорога соединит центральную часть страны с Хатлонской областью в обход Узбекистана, что позволит сократить маршрут на 152 километра.

За изучение кыргызского языка государство платить не обязано

12 декабря на заседании Жогорку Кенеша рассматривались поправки в ряд законов, направленных на развитие кыргызского языка. Депутат от фракции «Ата-Журт» Курмантай Абдиев заявил, что государство не обязано платить за изучение родного языка. Народный избранник считает, что вопрос развития кыргызского языка очень сложный и актуальный на сегодняшний день. Курмантай Абдиев сообщил коллегам, что, для того чтобы выучить русский язык, ему никто не давал денег на уроки. Для него это второй родной язык, и он сам его выучил.

Депутат от фракции «Ата-Мекен» Гуласал Садырбаева отметила, что нельзя путать изучение языка и развитие языка. Это совершенно разные понятия. Жители Кыргызстана до сих пор разделяются на «кыргызов» и «киргизов». Некоторые депутаты заметили, что в этом нет ничего оскорбительного. Во всем мире люди делятся на образованных и необразованных, на городских и сельских, на служащих и аграриев. Любой язык нуждается в развитии, это вопрос временных изменений.

Депутаты одобрили бюджет 2013 года в трех чтениях

Депутаты Жогорку Кенеша одобрили проект закона о внесении изменений в бюджет 2012 года и одобрили бюджет 2013 года в трех чтениях. Изменения бюджета 2012 года депутаты приняли с учетом сокращения расходов на 2 млрд. 200 млн. сомов. Прогноз бюджета 2013 года принят с основными параметрами: доходы государственного бюджета 98 млрд. 496 млн., что составит 27,8% ВВП; доходы республиканского бюджета с учетом грантов и ПГИ составят 86 млрд. 288 млн. сомов – 24% ВВП. Общий объем расходов составит 115 млрд. 426 млн. сомов. Объем расходов республиканского бюджета составит 103 млрд. 218 млн. сомов. Дефицит бюджета прогнозируется в размере 16,9 млрд. сомов.

В Москве в Доме национальностей прошло торжество в честь Чингиза Айтматова

12 декабря в рамках проекта «Время, события, люди» в Москве в Доме национальностей состоялся день памяти Чингиза Айтматова. Кыргызстанцы, живущие в Москве, чтят и любят кыргызского писателя, который прославил Родину, а его произведения стали визитной карточкой Кыргызстана.

На мероприятии присутствовал министр культуры и туризма И. Жунусов, депутаты Московской городской думы, представители Союза писателей России, Российской академии естественных наук, а также писатели и поэты из Кыргызстана.

Воспоминания о писателе Айтматове были наполнены большой душевной любовью. Люди читали отрывки из его произведений, которые когда-то поразили их воображение, вспоминали его близких, его семью, говорили о его признании во всем мире. На глазах у женщин были слезы, так как только вдали от Родины тоскуешь по ней и по ее людям с необычайной силой.

Кыргызстанцы посмотрели новый документальный фильм «Код Айтматова». По завершении торжества перед собравшимися выступил фольклорной кыргызский ансамбль.

Памятное собрание было организовано общественными объединениями «Ала-Тоо», «Союз кыргызстанцев», а также литературным клубом «Москва кайрыктары».

ДОСТОЙНОЕ ПРОЖИВАНИЕ ДОСТОЙНОМУ ТРУДУ!
120 руб./сутки
тел. : 8-931-351-13-86

Как защититься от увольнения

Сегодня мы хотим рассказать вам, как мигрантов обманывают недобросовестные работодатели. В большинстве случаев это происходит из-за того, что работник не заключает с новым начальником трудовой договор. Договариваются на словах. А потом не выплачивают деньги, которые обещали. Однако в данном случае проблема заключалась в незаконном увольнении.

Осенью 2012 года в Фонд помощи трудовым мигрантам из Средней Азии обратилось 6 человек, выходцев из Узбекистана, которые с лета работали в клининговой компании «Альянс». Фирма оказывает услуги по генеральной уборке квартир, мытье окон, химчистке. Мигранты работали в компании подсобными рабочими. Все они проживали в Санкт-Петербурге легально, имели разрешение на работу. Работодатель заключил с каждым мигрантом трудовой договор, в котором были прописаны их права и обязанности, а также размер заработной платы.

Несколько месяцев мигранты работали и получали зарплату. Однако с сентября 2012 года им перестали платить деньги. Руководство фирмы не объяснило, в чем была причина задержек. А в середине октября работникам-мигрантам объявили, что их увольняют. Причины также не объяснили. В итоге люди не получили денег за свой труд и потеряли место работы.

Обманутые рабочие обратились в Фонд помощи трудовым мигрантам из Средней Азии с просьбой разобраться в ситуации. Многие из них не знали свои права и даже не догадывались, что работника нельзя просто так – без объяснения причин – уволить с работы. Они просили специалистов Фонда помочь хотя бы истребовать зарплату. Изучив ситуацию, специалист по юридическим вопросам Элер Таштемиров несколько раз в письменной форме обращался к руководству ООО «Альянс» с требованиями выплатить причитающуюся мигрантам заработную плату. При этом надо отметить, что эти граждане Узбекистана работали больше, чем это положено по закону. В Трудовом кодексе Российской Федерации сказано, что рабочее время не должно превышать 40 часов в неделю. Однако мигранты трудились больше, работали без выходных. За это им полагается компенсация (за работу в выходные и праздничные дни).

Однако руководство ООО «Альянс» отказалось выплачивать деньги своим бывшим работникам. Элер Таштемиров вынужден был подготовить документы в правоохранительные органы. На этой неделе он отправил прокурору города Санкт-Петербурга официальное обращение с просьбой привлечь нерадивую фирму к юридической ответственности.

Мы обязательно будем следить за развитием ситуации и проинформируем вас о результатах работы правоохранительных органов. Работники Фонда помощи трудовым мигрантам из Средней Азии продолжают активно работать над защитой трудовых прав мигрантов.

Ксения Сомова

Обязательные условия трудового договора:

- место вашей работы (адрес фирмы, стройки);
- ваша трудовая функция (что конкретно вы должны делать);
- дата начала работы (когда ваш первый рабочий день);
- условия оплаты труда (вам будут платить раз в месяц, раз в неделю, раз в день, или только после сдачи объекта);
- режим рабочего времени и времени отдыха (какие у вас дни работы, во сколько вы должны приходить и уходить с работы, когда можете обеденный перерыв);
- компенсации за особые условия работы (если работаете в опасном месте, например, на стройке);
- условия, определяющие характер работы (вы должны работать все время в одном помещении или разъезжать по городу);
- условия об обязательном социальном страховании (компенсации, если вы заболели);
- другие условия, когда это предусмотрено трудовым законодательством.

Найден паспорт, разрешение на работу, миграционная карта на имя Хушмурадова Дилафруз Абдужаппаровна, 21.07.1977 гр., уроженка Пастдаргамского района Самаркандской области.

Звоните по тел: 8 (812) 309-73-06

В статье 81 Трудового кодекса Российской Федерации указаны случаи, в которых работодатель имеет право уволить работника:

1) ликвидация организации либо прекращения деятельности индивидуальным предпринимателем;

2) сокращение численности или штата работников организации, индивидуального предпринимателя;

3) несоответствие работника занимаемой должности или выполняемой работе вследствие недостаточной квалификации, подтвержденной результатами аттестации;

4) смена собственника имущества организации (в отношении руководителя организации, его заместителей и главного бухгалтера);

5) неоднократное неисполнение работником без уважительных причин трудовых обязанностей, если он имеет дисциплинарное взыскание;

6) однократное грубое нарушение работником трудовых обязанностей:

а) прогул, то есть отсутствие на рабочем месте без уважительных причин в течение всего рабочего дня (смены), независимо от его (ее) продолжительности, а также в случае отсутствия на рабочем месте без уважительных причин более четырех часов подряд в течение рабочего дня (смены);

б) появление работника на работе в состоянии алкогольного, наркотического или иного токсического опьянения;

в) разглашение охраняемой законом тайны (государственной, коммерческой, служебной и иной), ставшей известной работнику в связи с исполнением им трудовых обязанностей, в том числе разглашение персональных данных другого работника;

г) совершение по месту работы хищения (в том числе мелкого) чужого имущества, растраты, умышленного его уничтожения или повреждения, установленных вступившим в законную силу приговором суда или постановлением судьи, органа, должностного лица, уполномоченных рассматривать дела об административных правонарушениях;

д) установленное комиссией по охране труда или уполномоченным по охране труда нарушение работником требований охраны труда, если это нарушение повлекло за собой тяжкие последствия (несчастный случай на производстве, авария, катастрофа) либо заведомо создавало реальную угрозу наступления таких последствий;

7) совершение виновных действий работником, непосредственно обслуживающим денежные или товарные ценности, если эти действия дают основание для утраты доверия к нему со стороны работодателя;

8) совершение работником, выполняющим воспитательные функции, аморального проступка, несовместимого с продолжением данной работы;

11) представление работником работодателю подложных документов при заключении трудового договора.

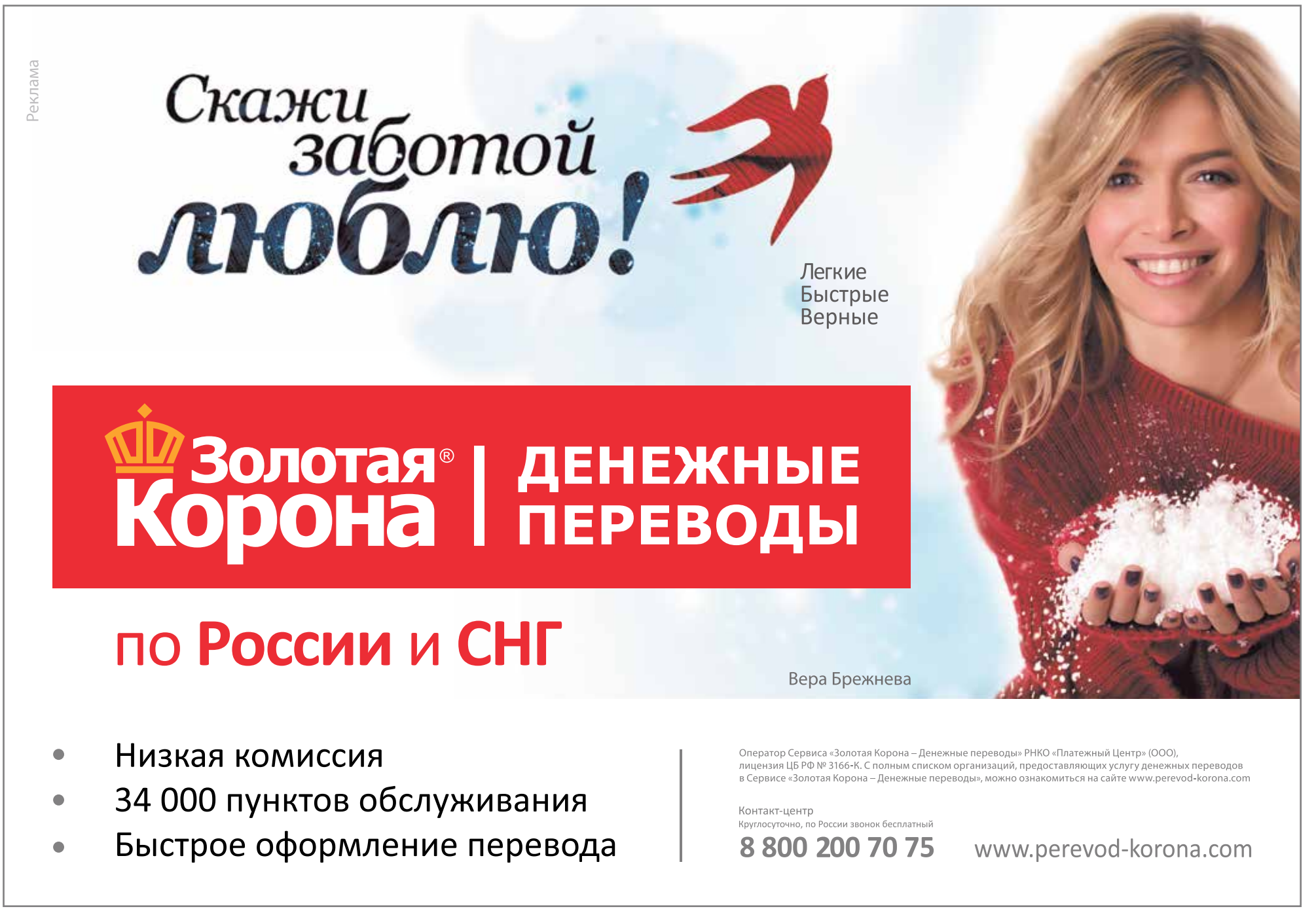

Тройной чайнворд

А здесь разместилось целых три чайнворда: один читается по белым клеткам, другой – по серым, а третий – по кружочкам.

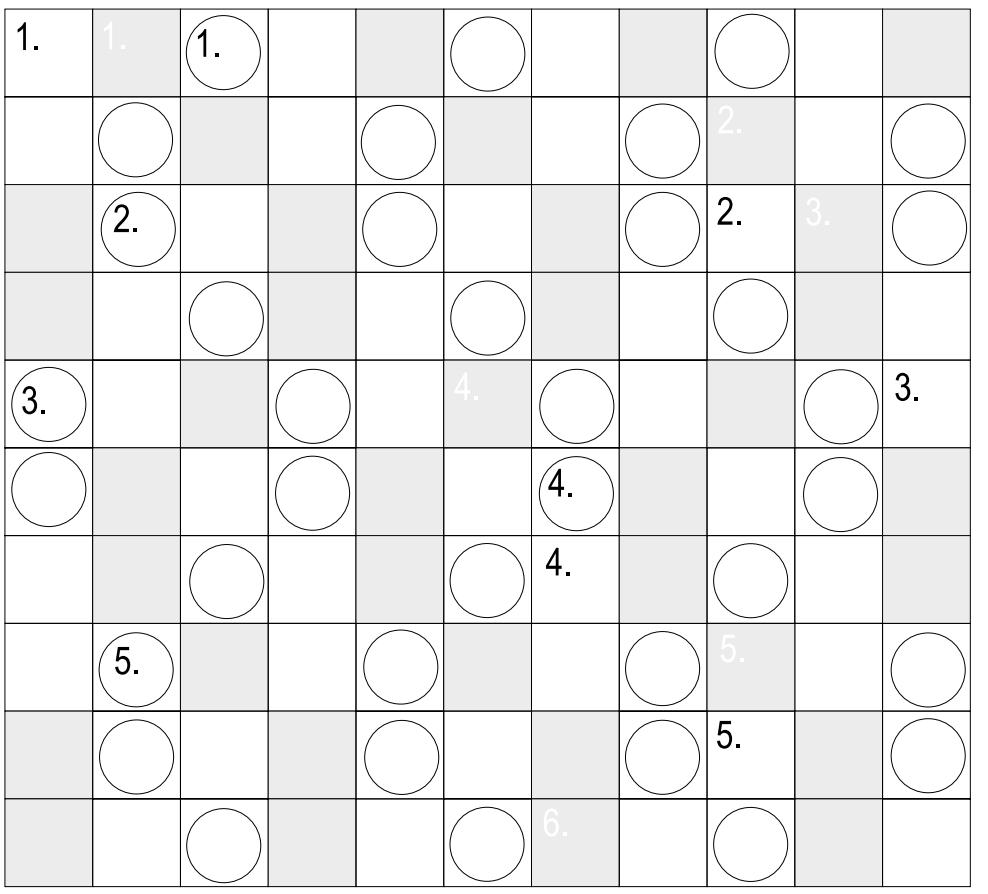

Правила тройного чайнворда

Этот вид чайнворда изобретён кроссвордистом из Санкт-Петербурга Сафоновым К. В. и ни в каких других изданиях не публиковался.

Глубокоуважаемые любители головоломок! Вы, конечно, знаете, что такое обычный чайнворд. Если забыли, то напомню. Это головоломка, которая представляет собой цепочку из значений загаданных слов. Последняя буква каждого слова является первой буквой для последующего. Например: Бегемот – Терракота – Ананас и так далее.

А в этом задании в сетке размерами 11 клеток по горизонтали и 10 клеток по вертикали уместилось целых 3 чайнворда! Один решается только по белым клеткам, другой – по серым, третий – по клеткам с кружочками. Между собой эти чайнворды не пересекаются.

Решая любой из этих чайнвордов, вы должны внимательно следить за нужным цветом и попросту перешагивать через 2 клетки чужих цветов.

Вопросы:

Белый чайнворд:

1. Уменьшение официального золотого содержания национальной валюты.
2. Сыграл таксиста-частника Гришу в фильме А. Суриковой «Московские каникулы».
3. Жёлтая водяная лилия.
4. Качество, присущее опытному и обаятельному исполнителю на сцене, в кино или на эстраде.
5. Нижняя мясистая часть уха человека, прокалывается для серьги.

Серый чайнворд:

1. Душистое садовое растение, похожее на гиацинт.
2. Одна ставня окна или дверца старинного лифта.
3. Водка-«шведка».
4. Холерик, сангвиник или меланхолик, а также любвеобильный у Дон Жуана.
5. Работник – знаток всех вещей, которые лежат на прилавке в данном универмаге.
6. Французский шансонье ... Дассен.

По кружочкам:

1. Совокупность частиц – носителей наследственности биологического вида, позволяющих ему сохраняться в течение длительного времени.
2. И консул, и атташе, и просто тактичный коммуникабельный человек.
3. Неторопливый бег – утренняя зарядка на свежем воздухе.
4. Именная ценная бумага счастливца, удостоверяющая его право получить деньги в наиболее удобном для него здании банка.
5. Святой Дня всех влюблённых.

Ответы к чайнворду:

Белый чайнворд:

1. Девальвация.
2. Дрмолчник.
3. Кубышка.
4. Артистизм.
5. Мочка.

По кружочкам:

3. «Абсолют».
4. Темперамент.
5. Товарооед.
6. Джо.

Серый чайнворд:

1. Ленофоя.
2. Дипломат.
3. Пруцда.
4. Аккредитив.
5. Валентин.

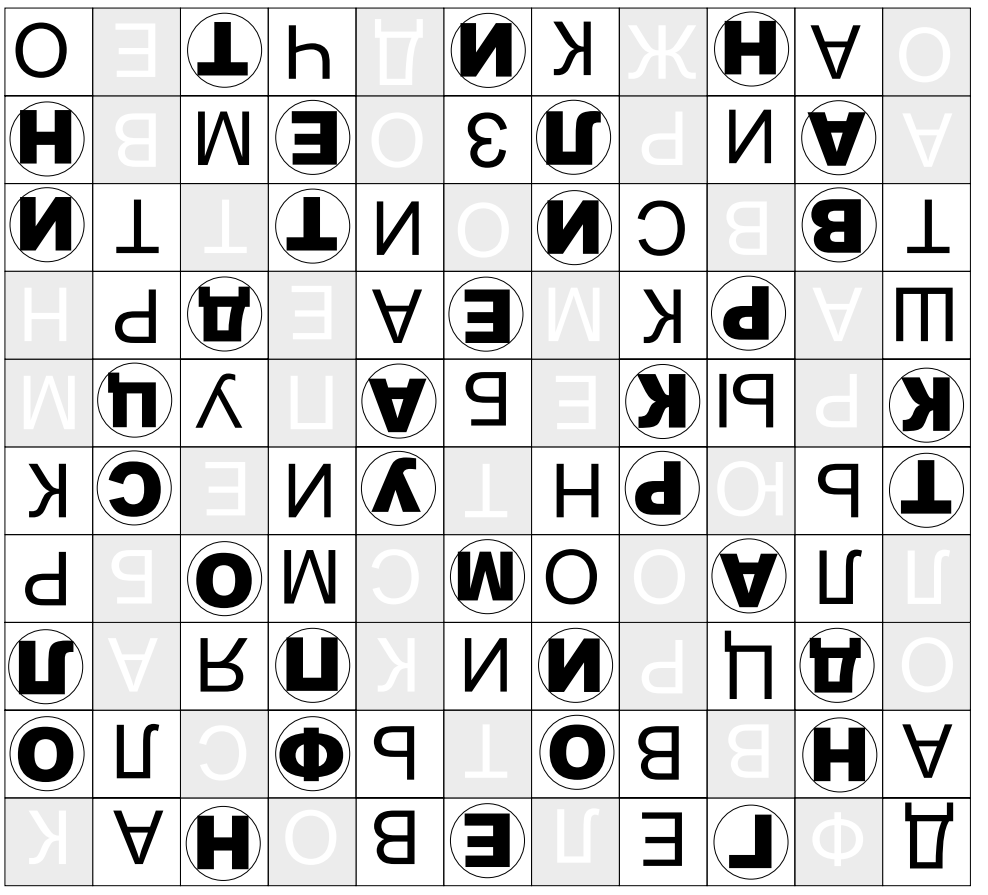

За точность информации в рекламных объявлениях ответственность несет рекламодатель. Реклама материаллари учун таҳририят жавобгар эмас

«Туран», первая практическая газета для выходцев из Средней Азии
Учредитель: Игорь Белоусов
Главный редактор: Махмут Маматмуминов
Выпускающий редактор: Дина Шакенова
Журналисты: Марина Мельник, Анна Демидова, Ксения Сомова, Антон Грушин
Дизайнер-верстальщик: Виктор Смирнов
Переводчик с русского на узбекский: Ильёр Таштемиров

Переводчик с русского на таджикский: Якуб Халимов
Адрес редакции и издателя: 192012, пр.Обуховской обороны, 120, литер 3, офис 419, Издательский дом «Сорока»
Ст. м. «Пролетарская»
Телефон: (812) 309-46-06, E-mail: info@turangazeta.ru
Тираж газеты: 15 000 экземпляров
Время подписания в печать: по графику – 20.12.2012, фактическое – 20 .12.2012

Отпечатано в типографии ОАО «Первая Образцовая типография, филиал «Санкт-Петербургский газетный комплекс» 198216, Ленинский пр. 139.
Заказ № 989
Газета зарегистрирована в Управлении Федеральной службы по надзору в сфере связи, информационных технологий и массовых коммуникаций по СПб и ЛО, ПИ № ТУ 78-00840.
Газета распространяется бесплатно.

«Турон», Ўрта Осиёликлар учун биринчи амалий газета
Муассис: Белоусов И.Н.
Бош муҳаррир: Махмут Маматмўминов
Чоп этувчи муҳаррир: Дина Шакенова
Дизайнер-ҳарф терувчи: Виктор Смирнов
Рус тилидан ўзбек тилига таржимон: Элёр Тоштемиров

Рус тилидан тожик тилига таржимон: Якуб Халимов
Таҳририят манзили: 192012, 192012, пр. Обуховской обороны, 120, литер 3, офис 419, Издательский дом «Сорока»,
«Пролетарская» метро бекати.
Телефон: (812) 309-46-06, E-mail: info@turangazeta.ru
Газета тиражи: 15 000 нусхада.

ОАО «Первая Образцовая типография, филиал «Санкт-Петербургский газетный комплекс» типографиясида босилди. 198216, Ленинский пр. 139.
Заказ № 989. Газета зарегистрирована в Управлении Федеральной службы по надзору в сфере связи, информационных технологий и массовых коммуникаций по СПб и ЛО, ПИ № ТУ 78-00840. Газета бепул тарқатилади.
Время подписания в печать: по графику – 20.12.2012, фактическое – 20.12.2012

ЎРТА ОСИЁЛИКЛАР УЧУН БИРИНЧИ АМАЛИЙ ГАЗЕТА

Турон

№ 49 (79)
20 – 27 декабрь 2012 йил

Бобур бобонг мусофирликда қурди салтанат,
Навоий адибинг мусофирликда қилди ижод,
Жалолиддин мусофирликда қилди ватаним деб жиҳод,
Сен Турон ўғлони ўзлигингни сақлагил фақат.

Петербургда Рождество ярмаркаси очилади

Янги йилга саноқли кунлар қолди ва шаҳарда байрам шукуҳи ҳукм сурмоқда: арчалар, чироқлар, алоҳида дид билан безатилган витриналар... Ҳамма аҳил. 21 декабрь куни Островский майдонида Рождество ярмаркаси очилади. Петербургга Янги йил келди деб эълон қилса ҳам бўлади.

Анаънага айланган ярмарка шаҳар ҳокимияти, чет давлатлар консулликлари, Россия ва чет давлатларнинг илғор компаниялари ҳамкорлигида ўтади ва шунинг учун ҳам унинг шиори – «Барча байроқлар бизникига меҳмонга келишмоқда»дир. Йилдан йилга унда қатнашиш истагини билдирганлар кўпаймоқда. Бу сафар унда 18 давлат ўзининг маданий анъаналарини петербургликлар ва шаҳар меҳмонларига намойиш этади.

Рождество ярмаркаси бу йил етинчи марта ўтказилади. Бу йил байрам биринчи марта халқаро форматда бўлиб ўтади – ўз миллий ва рождество урф-одатларини Буюк Британия, Германия, Испания, Хитой, АҚШ каби хориж давлатлари намойиш этади.

Йоулупукки ва Йыулувана, Ниссе ва Мош Джерилэ, Шань Дань Лаожен ва Олентцеро каби Россиялик Қорбобонинг ўндан ортиқ ҳамкасблари байрам кунлари Шимолий пойтахтга етиб келади. Норвегия, Руминия, Испания, Италия, Хитой ва бошқа давлатларнинг анъанавий Янги йил қаҳрамонлари Санкт-Петербургдаги Янги йил ярмаркасида иштирок этади. Боболарга уларнинг ассистентлари: франциялик Пьер Ноэлга серсоқол Шаланд, италиялик Бабо Наталега кампиршо Бефана, швед Юлтомтенга пакана Юлниссар ёрдам беради. Эртак сеҳргарлари шаҳар аҳолиси ва меҳмонларига ўз мамлакатларининг Янги йил урф-одатларини намойиш этади.

Рождество ярмаркаси
Сурат сайтдан: http://gorodkerch.com

25 кун давомида ҳар бир давлат ўз уйчасида ўз миллий таомлари билан меҳмон қилади ва ўзларининг маданий кўнгил очар дастурларини намойиш этади. Ҳар бир давлатнинг уйчаси – бу миллий колорит фазилатларини ва халқ байрамининг бетакрор ички кайфиятини ўзига жамлаган рождественинг ҳақиқий қароргоҳидир.

Петербург уч ҳафта давомида нафақат Европанинг маданият маркази, балки бир қанча миллий ва халқаро байрамларнинг нишонланиши муносабати билан ўтказиладиган ёрқин тантаналар марказига айланади. Ярмарка турли хил миллий маданиятларни бир жойга тўплайди.

Ижрочи директор Николай Яковлевнинг сўзларига қараганда, петербург Рождество ярмаркаси – оилавий байрамдир. Болажонлар учун карусель, катталар учун Голландиядан буюртма асосида келтирилган яхмалак ўрнатилади. Ўтган йилнинг хатоларини такрорламаслик мақсадида майдонда ҳар куни кечаси яхмалакни тўлдирадиган махсус автомобиль туради. Ёшу-қарини Қорбобо ўз қароргоҳида қабул қилади.

Ярмаркадан йиғилган маблағ болалар уйлари ва етим болалар таълим муассасаларига жўнатилади. Ота-она боқувисиз қолган болаларга ёрдам кўрсатилади.

Ярмарка 2013- йилнинг 14-январида ёпилади.

Ксения Сомова

Бегона юртда ким ёрдам қўлини чўзади?

Ўрта Осиёлик меҳнат мухожирларига ёрдам кўрсатиш Фонди бошқарув раиси Игорь Белоусовнинг мурожаати

Ҳурматли дўстлар!

Мана неча йилдирки Россия, айниқса Санкт-Петербург шаҳри ҳар хил давлатлардан меҳмонларни фаол равишда қабул қилмоқда. Кимдир диққатга сазовор жойларни кўришга, яна кимдир қариндош ва дўстларникига меҳмонга, кўпчилик пул ишлаш мақсадида узоқ муддатга келади. Чет эл фуқаролари асосан ҳовлини тозалаш, уй қуриш, бинолар таъмири, сотувчи, қадоқловчи, ҳаммол каби махсус малака талаб қилмайдиган ишлар билан банд бўлишади. Одамлар оиласи учун пул топиш мақсадида кечани кеча, кундузни кундуз демай меҳнат қилишади. Ҳурматли ўқувчи, мен аминманки, орангиздан кимдир ёки яқин атрофингиздан бирон киши шу мақсадда Россияда бўлган.

Қонун ҳамма нарсадан устундир!

Мен бегона давлатга узоқ муддатга виждонан ишлашга келишдан қўрқмайдиганларни ҳурмат қиламан. Аммо кўпчилик янги муҳитга мослашишда қийналади. Масала фақат тилда эмас, балки, турмуш тарзи, урф-одатлар, қонунлар, ўзни тутиш ва ишга хос муносабатлардадир. Ўзбекистон Республикаси ва Россия Федерациясининг қонунлари бир хил эмас. Шу сабабли, сиз Ўзбекистон фуқароси, Россияга келишингиз билан сизда автоматик тарзда Россия қонунларида белгиланган маълум бир мажбуриятлар пайдо бўлади.

Аввалам бор чегара назоратидан ўтаётганингизда миграцион картани тўлдириб ва белгилатиб ўтишингиз зарур. Ушбу картани Россия ҳудудида бўлиш муддатингиз давомида ўзингиз билан сақлашингиз лозим. Кейин Федераль миграцион хизматида яшаш манзилингиз бўйича вақтинчалик рўйхатга туришингиз керак. Керакли ҳужжатларни олиб бўлганингиздан кейингина ўша ҳудудда ишлашингиз мумкин бўлади.

Ватанингизда ишлаётганингизда ёки бошқа шаҳарга борганингизда бундай ҳужжатлар сизга керак эмаслигини яхши биламан. Сиз ўз давлатингиз фуқаросисиз ва бошқа шаҳарда ишлаш ҳуқуқига эгасиз. Агар сиз Россияга пул ишлаш мақсадида борадиган бўлсангиз, у ерда қўшимча мажбуриятларингиз пайдо бўлишини ёдда тутинг.

Россияга (бошқа давлатга ҳам) пул ишлаш мақсадида боришни режалаштираётганларга бир илтимос билан мурожаат қиламан: борадиган жойингизнинг қонунларини ўрганинг ва уларга риоя қилинг! Бегона шаҳарда ҳўжайин эмас, меҳмон эканлигингизни унутманг ва у ерда яшаётганларни ҳурмат қилишни ўрганинг. Қонунга риоя этмаслик – жавобгарликни келтириб чиқаради. Агар сиз ҳужжатларингизни (миграцион карта, ишга рухсатнома ёки патент) ўз вақтида расмийлаштирмасангиз, Россия ҳудудида ноқонуний яшаётганлар сафига кириб қоласиз. Афсуски мигрантлар билан боғлиқ бундай ҳолатлар кўплаб учрайди. Улар миграцион хизмат, ҳуқуқни ҳимоя қилиш ҳодимлари билан тўқнаш келишгандагина қонунга нисбатан эътиборсиз бўлганликларини тушуниб етишади. Ахир бузилган қонун-қоида учун жавоб бермоқ, катта жарима тўлаш лозим. Сизларга бироз кейин гапириб бермоқчи бўлганим Ўрта Осиёлик меҳнат муҳожирларига ёрдам бериш Фонди мутахассислари бу масалаларда сизларга ўз маслаҳатларини беришади.

Меҳнат шартномаси – меҳнатингиз гарови

Яна бир муҳим масалани сиз билан муҳокама қилмоқчиман. Россия Федерация қонунларига кўра сиз ишга кираётганингизда иш берувчи билан меҳнат шартномаси тузишишгиз шарт. Унда сизнинг ҳуқуқ ва мажбуриятларингиз, маошингиз, жавобгарлигингиз ҳамда бошлиқнинг мажбуриятлари белгилаб ўтилган бўлади. Бу ҳужжат – сизнинг қонунан меҳнат қилишингиз ва ўз вақтида иш ҳақингизни олишингизнинг гаровидир.

Афсуски, кўпгина мигрантлар бу қоидаларни билмайди ёки билиб туриб бузади. Улар ҳар доим ҳам айбдор эмас, кўп ҳолларда иш берувчининг ўзи шартномани тузишдан бош тортади. Гап шундаки, тадбиркор одамни ишга олганида унинг ойлик маошидан маълум бир қисмини давлатга солиқ сифатида тўлаши керак. Ҳорижий ишчининг даромад солиғи Россия фуқаросиникидан ҳам баланд бўлиб, ҳозирги кунда 30%ни ташкил этади. Ундан ташқари иш берувчи ўз фондидан давлатга нафақа ва суғурта тўловларини тўлаши лозим. Кўпчилик пулни тежаш мақсадида одамларни керакли равишда расмийлаштирмайди. Иш шароитлари ва вақти ҳақида оғзаки келишади. Ҳурматли ўқувчи, мен аминманки, сизнинг қариндошларингиз ёки танишларингиздан бирон киши Россияга ишлаш учун борган, шундай ишлаган.

Бундай ҳолатлар оммавий алдашга олиб келади. Иш берувчилар ишчиларини қурилиш жойларидаги ертўлаларда жойлаштиради. Одамлар кеча-кундуз меҳнат қилади. Бир ой ўтганидан кейин бошлиқ уларга ҳеч нарса тўламайди. Иш тугагандан кейин пул тўлашга ваъда беради ёки вақтинчалик молиявий муаммоларни рўкач қилишни бошлайди. Шундай қилиб одамлар маошсиз ишлайди, яшаш учун ҳеч нарсалари йўқ. Овқат беришса – ку яна ҳам яхши. Энг асосийси, сиз аввал бошдан меҳнат шартномасисиз ишлашга рози бўлсангиз, бундай совуққонликка қарши кураша олмайсиз. Иш берувчи сизга пул тўламаган тақдирда ҳам ҳеч нарсани исботлаб бераолмайсиз. Шартнома йўқ – мажбурият ҳам йўқ. Тадбиркор ноқонуний ишчиларни давлатдан яширишга мажбур бўлади, шунинг учун уларни ҳеч қаерга чиқармай, қамаб ўтиради. Ишнинг охирида эса бир оз пул тўлашса тўлашади, бўлмаса йўқ. Меҳнат шартномасисиз ишлаш мана шундай ҳолларга олиб келади. Таваккал қилишга арзийдими, ўйлаб кўринг! Ахир сиз вақтингизни ёмон шароитда ўтказиб, соғлигингиздан айрилиб ва ҳеч нарсасиз уйингизга қайтишингиз мумкин.

Ҳурматли ўқувчи, Санкт-Петербург шаҳрига пул ишлаш учун фақат аниқ бир иш бўйича келишувингиз бўлгандагина келишни маслаҳат бераман. Агар сиз қаерда иш қилишингиз, қаерда яшашингиз, қачон ва қанча маош олишингизни билсангиз, бу Санкт-Петербург шаҳрида вақтингизни унумли ўтказишингиз, пул топишингиз ва ватанингизга соғ-саломат қайтишингиз гаровидир. Кўпчилик Ўрта Осиёликлар Санкт-Петербургга вокзалдан қаерга боришни ва нима иш қилишни билмасдан таваккалига келишади. Баъзилари яшаш учун ҳаттоки ўзлари билан пул ҳам олиб келмайди. Шундайлар бегона шаҳарда нима қилишларини билмасдан ертўлаларга жойлашади ва пул топиш мақсадида жиноятчи гуруҳларга қўшилади. Охири одам ўз ҳаётини ўзи бузади ва маҳаллий аҳолига зарар етказади. Ундан ташқари мухожир билан боғлиқ ноҳуш ходиса унинг бошқа ҳамюртларига ҳам салбий таъсир этади. Менинг сизларга мурожаатим: Санкт-Петербургга аниқ бир иш берувчи билан келишувингиз бўлсагина ташриф буюринг.

Мен ўз ватанидан узоқдаги инсонлар ўзларини ёлғиз ҳис қилмасликларини ҳоҳлайман. Шуни билингки, кўп миллатли Петербургда сизга ўз маслаҳатлари билан ёрдам берадиганлар бор. Сиз ҳар доим бизнинг офисимизга келиб, ўз муаммоларингизни гапириб беришингиз мумкин. Биз эса ўз навбатида сизга ёрдам бериш учун қўлимиздан келганича ҳаракат қиламиз. Шундай қилиб, меҳнат мухожирларига ёрдам кўрсатиш Фондининг эшиклари Санкт-Петербургда яшаб, ишлашни режалаштирган, шу ернинг қонунларига амал қилишни ва урф-одатларини ҳурмат қилишни ҳоҳлаганлар учун доимо очиқдир.

Мурожаат учун телефон рақамларимиз: (812) 309-73-06.

Агар Санкт-Петербургга ташриф буюрсангиз, сизни ушбу адресда кутамиз: метро «Пролетарская», проспект Обуховской обороны, 116 уй, 26 офис (кириш арка орқали, «Кард Экспресс» ёзувини мўлжал қилинг). Иш вақти: 10.00 – 18.00 (душанба-жума).

Игорь Белоусов,
Ўрта Осиёлик меҳнат мухожирларига ёрдам кўрсатиш Фонди бошқарув раиси

Расмий баёнот

Демократик ислоҳотлар йўл бошловчиси

Икки палаталик тизимнинг яратилиши мамлакатда парламент ислоҳотларини янги босқичга кўтарди.

Конституция бардошлилик ва қарама-қаришилик принципларида ҳаракат қиладиган – қонун чиқарувчи, ижро этувчи ва суд каби ҳокимиятнинг янги соҳаларига асос солди. Мамлакатимизда Олий Мажлис олий қонун чиқарувчи идора бўлиб, янги давлатнинг ҳуқуқий асосини ташкиллаштириш каби муҳим вазифа – янги давлатнинг ҳуқуқий асосини ташкил этиш, қонун сўзи билан ривожланиш ва демократия йўлини танлаш қўйилган. Парламент ўз фаолиятининг дастлабки йиллариданоқ давлат суверенитетини мустаҳкамлашга, фуқаролар тинчлиги ва ижтимоий барқарорлик, демократик ва ижтимоий-иқтисодий ислоҳотларни мустаҳкамлашга асосланган қонунларни ишлаб чиқди ва қабул қилди.

Конституцияга ва бир қанча конституцион қонунларга умумхалқ референдумлари натижалари асосида киритилган ўзгаришларга асосан 2005-йилда Олий Мажлис юқори – Сенат ва қуйи – Қонун чиқарувчи икки палатага айлантирилди. Бу муҳим ташаббус давлат бошлиғи томонидан парламентнинг 2000-йил 25 майида иккинчи чақириқ иккинчи сессиясида эълон қилинган бўлиб, қонунчилик базасини мукаммалаштиришга бўлган талабнинг ошиши ва ҳуқуқ нормаларининг халқаро стандартлар асосида ривожланиши ва амалиёти, қонун чиқарувчи органнинг миллий ривожланишдаги ролини ошириш айтиб ўтилган.

Икки палатали парламентнинг ташкил этилиши республикада қонунчилик ҳокимияти ривожланишини янги босқичга олиб чиқди. Бугунги кунда Олий Мажлис – профессионал институт бўлиб, қонунчилик ва ваколатли функцияларни ўзида мужассам этган, ҳуқуқни тадбиқ этувчи процессларни реал назорат қилиш ва ҳудудларда депутатлик корпуси билан чамбарчас ҳаракат қилишдир. Қабул қилинаётган қонунларнинг сифати биринчи босқичда уларнинг лойиҳалари уч марта ўқишдан ўтишини ва Қонунчилик палатасида қабул қилинишини ҳисобга олсак, анча кўтарилди. Ва фақат партиявий кўпликнинг ғалвиридан ўтгандан кейингина Сенатга кўриб чиқиш учун жўнатилади. Юқори палата ҳудудлар вакилларидан иборат бўлгани учун унинг асосий вазифаси умумдавлат ва ҳудудлар қарашларидаги балансни таъминлашга қаратилган, аниқроғи, жойларда аҳолини қизиқтирган энг муҳим муаммолар қонун нормалари ва мазмунини анализ қилишдир.

Бу вазифаларни ҳал қилиш учун Сенатнинг қонунчилик ва суд-ҳуқуқ масалалари қўмитаси ўз ҳиссани қўшмоқда. Фаолиятининг асосий йўналишлари давлат қурилиши ва бошқаруви соҳасидаги қонунчилик сиёсатини таъминлаш, суд-ҳуқуқ тизимини ислоҳ қилиш, бу соҳадаги ҳуқуқий базани мукаммаллаштириш ва қабул қилинган қонунларининг амал қилиниши назоратини кучайтиришдир. Фақат охирги икки йилнинг ўзидагина қўмита Сенат мажлисига 53 та масалани кўриб чиқиш учун киритди, шундан 27 та қонун муҳокама қилинган ва қабул қилинган. Давлат ҳокимияти ва бошқаруви тизимини демократлаштириш, учта давлат ҳокимияти субъектлари вазифаларининг мувозанатини сақлаш, ҳамда парламентнинг, сиёсий партияларнинг ижтимоий-иқтисодий, сиёсий реформаларни амалга оширишда роли ва таъсирини кучайтириш, давлатни модернизация қилиш қонунчилигини ислоҳ қилиш мақсадида Сенат мажлисларида «Ўзбекистон Республикаси Конституциясининг баъзи моддаларига ўзгартиришлар ва қўшимчалар киритиш ҳақида (78, 80, 93 ва 98 моддалар)» Қонун қабул қилинди. Бу ўзгартиришларнинг қабул қилини билан бир қатор қонунчилик актларига ҳам ўзгартириш ва қўшимчалар киритилди.

Президент таклифига биноан қўмита Сенатга амнистия ҳақида лойиҳа тайёрлайди. Юқори палата ваколатларини амалга ошириш доирасида Олий Мажлиснинг инсон ҳуқуқлари бўйича вакили (Омбудсман) фаолиятининг, Бош прокурорнинг прокуратура органлари фаолияти, Адлия вазирининг қонунларнинг давлат бошқаруви органлари томонидан бажарилиши ҳақидаги маълумотлар, ҳуқуқни ҳимоя қилиш ва назорати ташкилотларининг ҳисоботлари муҳокамасида қатнашади.

2010 йилдан бошлаб Конституцион суд, Олий суд ва Олий хўжалик судлари таркибига йигирмадан ортиқ ўзгартиришлар киритиш

Ўзбекистон Республикаси
Сурат сайтдан: http://parliament.gov.uz

кўриб чиқилган. Шуни таъкидлаб ўтиш жоизки, қўмита ўз фаолиятининг ва Сенатнинг фаолиятининг мукаммаллашишига йўналтирилган 5 та ҳуқуқий актлар лойиҳаларини ишлаб чиқди. Ҳуқуқий актлар лойиҳалари Сенат Кенгашига тақдим этилган ва керакли қарорлар билан тасдиқланган.

Президент таклифи билан мамлакатда демократик ислоҳотлар ва фуқаролик жамиятини ташкил этиш дастурини унумли амалга ошириш мақсадида қўмита парламентнинг жойларда фуқаролик жамияти институтининг муҳим ижтимоий-иқтисодий муаммоларни ҳал қилишдаги ролини ошириш масаларини кўриб чиқиш жараёнида иштирок этди. Бунда нодавлат нотижорат ташкилотларининг ташкилий-ҳуқуқий ва моддий-техник қўллаб-қувватлашни ошириш, фуқаролик жамияти институтларининг назорати ҳуқуқий актларинг мукаммаллаштирилиши, уларнинг ҳуқуқ ва қонуний қизиқишларини ҳимоя қилиш таклифлари айтиб ўтилди.

Ундан ташқари қўмита ташаббуси ва Адлия вазири талабига биноан адлия органларининг одамларда ҳуқуқий онгни ривожлантириш ишлари, жамоат орасида ҳуқуқий маданият, ҳуқуқ ва ҳуқуқий фаолият доирасида ягона давлат сиёсатини ўтказишни таъминлаш мақсадида парламент ишлари ўтказилди.

Қўмита давлат ҳукумати идоралари томонидан жойларда келажакда суд-ҳуқуқ тизимини демократлаштириш ва фуқаролик жамияти институтларини ўрнини ошириш соҳаларига тегишли бўлган қонунлар, муҳим давлат дастурларини ижро этиш жараёнларини назорат қилиш бўйича қабул қилинаётган қарорларни кўриб чиқиш масалаларига, шунингдек, бу қонун ва дастурларни амалга ошириш учун жавобгар бўлган доимий комиссия ва халқ депутатларини маҳаллий Кенгашининг депутатларини, ижро этиш хокимияти мансабдор шахсларини ахборотларини тинглашга алоҳида эътибор қаратмоқда.

Сўнги икки йил ичида қўмита томонидан назорат фаолиятига боғлиқ 25 та йиғилиш ўтказилди, бу йиғилишлар мобайнида энг аввало, қонунларни ва муҳим давлат дастурларини тўлиқ ва сифатли ижросига тўсқинлик туғдираётган ҳолатлар ва уларни сабабларини аниқлаш, уларни бартараф қилиш бўйича таклифлар киритиш, шунингдек қонунларни кейинчалик такомиллаштириб бориш масалаларига алоҳида эътибор қаратилди. Бу йўналишда қўмита жойлардаги давлат хокимияти идоралари, ҳуқуқ тартибот ва суд идоралари, манфаатдор вазирликлар ва муассасалар, фуқаролик жамияти институтлари, илмий муассасалар ва ОАВ билан яқиндан ҳамкорлик олиб борди. Аниқ бир тавсияларни ишлаб чиқишда эксперт сифатида олим ва юқори малакали мутахассислар ҳам жалб этилди.

Шу тарзда, 2010 йилдан жойларда сафар йиғилишлари ўтказилиб, бу йиғилишлар вояга етмаганларга таалуқли қабул қилинган қонунчилик меъёрларини ижро этиш, мамлакатда фуқаролик жамияти институтларини ривожлантиришга қаратилиб қабул қилинган дастурлар, минтақаларда ижтимоий-иқтисодий муаммоларни ҳал этишда уларни кенг қўллаш, шунингдек, «Фуқароларни ўз-ўзини бошқариш идоралари тўғрисидаги», «Ҳакамлик судлари тўғрисидаги» ва «Ўзбекистон Республикасида ижтимоий ташкилотлар тўғрисидаги» қонунларни ижросига бағишланди.

«Ўзбекистон Республикаси Конституциясининг алоҳида моддаларига ўзгартириш ва қўшимчалар киритиш тўғрисидаги (78, 80, 93, 96 ва 98)» Қонундан келиб чиққан талабларни амалга ошириш доирасида кичик бизнес ва хусусий тадбиркорлик субъектларини ҳуқуқ ва қонуний манфаатларини химоя қилувчи назорат ва ҳуқуқ тартибот, адлия идораларининг ҳуқуқий фаолиятини ўрганиш натижалари муҳокама қилинди. Қўмита аъзолари тадбиркорлик субъектларига кредитлар бериш жараёнида мавжуд бўлган қоғозбозлик тўсиқлари ва муаммоларини бартараф этишга йўналтирилган депутатлик назоратларини самарадорлигини ва унумдорлигини оширишга алоҳида эътибор қаратдилар, шунингдек, кичик бизнес субъектларини ҳақ-ҳуқуқларини ва қонуний манфаатларини ҳимоя қилишда барча имкониятлардан ва заҳиралардан фойдаланиш зарурлигини таъкидлаб ўтдилар.

Қонунлар ижросини ўрганиш натижалари бўйича бир қатор қарор ва тавсиялар қабул қилиниб, бу қарор ва тавсиялар тегишли қонун лойиҳалари ишлаб чиқилишида Вазирлар Маҳкамаси, Олий суд, Бош прокуратура ва Адлия вазирлиги томонидан фойдаланилди.

Қўмита келажакда ўз фаолиятини янада такомиллаштиришни режалаштирмоқда, энг аввало, давлат раҳбарининг келажакда мамлакатда фуқаролик жамиятини шакллантириш ва демократик ислоҳотларни чуқурлаштириш Концепциясида белгилан қўйилган вазифалардан келиб чиққан ҳолда, фаолият олиб борилади. Бу билан Сенатни, қолаверса, бутун Олий Мажлисни фуқароларни ҳуқуқ ва эркинликларини таъминлаш ва ҳимоя қилишга йўналтирилган демократик ўзгартиришларни амалга оширувчисига айланишига имкониятлар яратиб берилади.

Ўзбекистон Республикасининг
Россиядаги Элчихонаси
Матбуот хизмати

Мухожир болалар учун рус тили машғулотлари

Петербургни бир неча фаол ёшлари шаҳарда кўнгилли лойиҳани йўлга қўйдилар. Ўқитувчилар Ўрта Осиё давлатларидан ташриф буюрган, мактаб ёшигача бўлган мухожир болалар билан рус тили ва рус маданияти бўйича машғулотлар олиб бормоқдалар. Машғулотлар бепул. Ота-оналар ҳам машғулотларда иштирок этишлари мумкин.

«Бизлар шуни ҳоҳлардикки, Петербургда барча миллат болалари қувноқ ва бахтли ҳаёт кечиришсин, – дейди лойиҳа координатори Даниил Любаров. –Улар ҳеч бир қийинчиликсиз дўст орттирсинлар, мактабларда қулай таълим олсинлар. Ота-оналари эса уларнинг муваффақиятларидан ғурурлансинлар, уларнинг хавфсизликларидан хавотир олмасинлар. Бунинг учун бизнинг муаллимлар болаларга рус тилини ўрганишларига, ҳар бир жажжи Петербурглик болакай билиши керак бўлган билимларни бермоқдалар».

Хушхабарлар:машғулотлар эндиликда, нафақат «Гостиный Двор» метро бекати яқинида, балки, «Балтийская» метро бекати яқинида ҳам олиб борилмоқда.

Машғулотларга мактаб ёшигача бўлган, рус тили ўз она тилиси бўлмаган болажонлар таклиф этилади. Барча саволлар ва таклифлар бўйича лойиҳа ташкилотчиларини қуйидаги расмий гуруҳига *vk.com/knowyourlanguage* **ёки қуйидаги телефон рақамига қўнғироқ қилишингиз мумкин: 8-921-093-88-19 (Даниил).**

ФГУП «Паспорт-виза хизмати»

Санкт-Петербургда қандай қилиб иш топса бўлади

Санкт-Петербургда ва Ленинград вилоятларида адолатли иш берувчилардан иш топишни ҳоҳлаган чет эл фуқаролари қуйидаги манзилда жойлашган ФГУП "Паспорт-виза хизмати" га мурожаат этишлари мумкин: Красный Текстильщик кўчаси, 15 уй.

Россия Федерал Миграцион хизматининг давлат муассасаси ходимлари сизларга "Меҳнат Биржаси" да рўйхатдан ўтишингизга, арзон нархларда турар жой топишга, миграцион ҳисобга туришингизга, ишга рухсатнома олишингизга ёрдам беради.

Агарда чет эл фуқароларидан саволлар ва муаммолар

«Меҳнат Биржаси» ни хизматларидан қандай фойдаланса бўлади

Чет эл фуқаролари "Меҳнат Биржаси" нинг маълумотлар базасида қайд этилади ва 1 йил мобайнида хизмат кўрсатилиши тўғрисида шартномани имзолайди. Шартнома тузилаётганда чет эл фуқаросига Санкт-Петербург ва

қуйидаги манзилга мурожаат қилинг:
Санкт-Петербург шаҳри,
Красный Текстильщик кўчаси, 15 уй.
318-01-18
www.7771000.ru

Кўкка парвоз: «АэроТур СПб» кўмагида

ООО «АэроТур» директор ўринбосари Андрей Геннадьевич Зеленкин Ўзбекистонга учиш учун нимага фақат уларнинг фирмасини танлашни, ҳақиқий чиптани қалбакисидан қандай қилиб ажратиш мумкинлигини ва тадбиркорлик билан шуғулланишни истовчилар нимадан бошлашлари кераклиги ҳақида «Турон» газетасига гапириб берди.

- Ассалому алайкум Андрей Геннадьевич, компаниянгиз ҳақида гапириб берсангиз. Неча йилдан бери фаолият юритмоқдасиз?

- Ва алейкум ассалом. «АэроТур» компанияси 2006-йилдан фаолият кўрсатмоқда. Бу 6 йил мобайнида биз ўзимизни ишончли ва мустаҳкам агент сифатида кўрсатишга улгурдик. Буни мижозларимизнинг бизга бераётган ижобий баҳоларидан ҳам билса бўлади. Шуни таъкидлаб ўтиш жоизки, кўпчилик компанияларга оғир келган 2008-йилни ҳам бошимиздан кечирдик.

Компаниямизнинг асосий ифтихори – «Ўзбекистон ҳаво йўллари» МАКнинг Санкт-Петербург ва Ленинград области бўйича Бош агенти статусимиздир.

Биз IATA (ассоциация учишларнинг хавфсизлигини таъминлаш, учишларни амалга ошириш, нарх-наво сиёсати, техник хизмат, авиация хавфсизлиги, халқаро стандартларни ишлаб чиқариш соҳаларида авиатранспорт компаниялари вакиллари манфаатларини ҳимоя қилади ва координатор сифатида қатнашади – муҳаррир изоҳи) халқаро авиаташувчилар ассоциацияси томонидан аккредитациядан ўтганмиз ва ўз самолётларини ҳавога кўтарадиган барча авиакомпанияларнинг чипталарини таклиф қилиш имкониятига эгамиз.

-Ташкилотингизнинг фаолияти нимадан иборат?

- Биз тўлақонли агентликмиз: авиабилетлар ва темирйўл билетларини бутун йўналишлар бўйича сотамиз, дунёнинг исталган жойига туристлик саёҳатини амалга ошириш учун туризм хизматини амалга оширамиз. Биз анъанавий ва электрон билет чиқарадиган техник ускуналарнинг барчасига эгамиз. Йўловчи билетини қандай форматда ҳоҳласа, ўшандай форматда тайёрлаб берамиз. Лекин фаолиятимизнинг асосини Санкт-Петербургдан Ўзбекистоннинг барча шаҳарларига авиабилетлар сотиш ташкил этади.

- Мижозларингиз кимлар?

- Биз нафақат алоҳида шахсларга, балки корпоратив мижозларга, туристик агентликларга, авиакассаларга ўз хизматларимизни кўрсатамиз.

-Бундан чиқди, бу бизнес билан шуғулланиш нияти бор киши сизга мурожаат қилса бўладими?

- Албатта. Кўп тадбиркорлар бу ерга ўз авиакассаларини очишга келади. Уларнинг кўпчилиги иқтидорли тадбиркордир. «АэроТур» «Ўзбекистон ҳаво йўллари» МАКнинг Санкт-Петербург ва Ленинград области бўйича Бош агенти ҳисобланади ва биз манфаатдор ташкилотлар билан ҳамкорлик қилишга тайёрмиз.

- «АэроТур»нинг бошқа компанияларга нисбатан устунлиги нимада?

- Энг асосийси – «АэроТур» «Ўзбекистон ҳаво йўллари» МАКнинг Санкт-Петербург ва Ленинград области бўйича Бош агенти ҳисобланишидир. Ҳозирда ҳудудда авиакомпаниянинг билетларини фақат биз сотамиз. Бизнинг агентлигимиз компаниянинг Санкт-Петербургдаги эксклюзив вакилидир.

Ундан ташқари, тарифларимиз энг паст бўлиб, мижозимизнинг ўз уйига бўлган саёҳати офисимизданоқ қўшимча пул йиғишларсиз, қулай хизмат кўрсатиш билан бошланади. Кўпчилик одамларда бегона юртга келганда хар хил муаммолар пайдо бўлишини жуда ҳам яхши тушунамиз, шунинг учун ватанининг «бир бўлагини» яратишга ҳаракат қиламиз. Бизда бир нечта Ўзбекистон фуқаролари ишлайди ва улар мижозлар билан уларнинг она тилида гаплашади. Биз жамоамизга Ўзбекистон фуқароси бўлган авиакассирларни қувонч билан қабул қиламиз ва ўзбек тилида гаплашишларидан доимо мамнунмиз. Мижоз биз учун биринчи ўриндадир: албатта кассир билетни харидорга берар экан, қўшимча тушунтиришларни унга тушунарли тилда англатса жуда ҳам яхши-да. Кўпчилик ҳаридни расмийлаштиришда рус тилини билмайди ва бундай ҳолларда алоҳида диққат-эътибор кераклигини ҳисобга оламиз.

Ва яна шуни ҳам таъкидлаш жоизки, катта савдо комплексларида, аэропортда, яқин шаҳарчаларда офисларимиз бор бўлиб, фуқаролар ўзларини қизиқтирган саволлари билан бепул маълумот хизматига (тел.: (812) 373-03-34, (800) 333-90-50) қўнғироқ қилишлари мумкин. Биз офисларимиз ва авиакассаларимизни мижозларимизга қулай бўлган жойларда ташкил этганмизки, бизни топиш қийинчилик туғдирмайди. У ерда мавсумга хос махсус таклифлар, чегирмалар ва акциялар ҳақида маълумот олиш мумкин.

- Вақтни тежаш мақсадида интернет орқали билет харид қилса бўладими?

- Албатта, биз вақт билан ҳамнафас яшаймиз ва **www.aeroled.ru** интернет-порталимиз фаолият кўрсатмоқда. Сайт 2008-йил энг замонавий ва тезкор технологиялар асосида қурилган бўлиб, мижозлар кеча-кундуз компаниянинг фаолияти, ҳаво юк ташишлари хусусиятлари, «Ўзбекистон Ҳаво Йўллари»нинг рейслари ҳақида маълумот олиш мумкин. Бундан ташқари, билет брон қилиш ва банк картаси ёки электрон пул орқали тўловларни амалга ошириб, харид қилиш мумкин. Сайтнинг муҳим хусусиятларидан бири агентлик фаолияти ёки парвозлар ҳақида маълумотни аниқлаштириш учун «он-лайн» маслаҳатчиларнинг доимий фаолият кўрсатишидир.

- Йўловчилар қандай самолётларда учади?

- «Ўзбекистон ҳаво йўллари» МАК ҳаво паркининг модернизацияси ва янгиланиши, ҳар бир самолётнинг бортида одамларнинг қулай ва шинам шароитда ўз уйларига етиб олишлари учун қайғуради. Асосий ва қўшимча багажни ташиш хавфсиз шаклда ташкиллаштирилган бўлиб, йўловчиларнинг багаж аҳволи ҳақида ўйламасдан ўз яқинларига кўпроқ совғалар олиб ўтишларини таъминлашдир.

Ҳозир парвозлар Аэробус А-320, 757 ва 767 Боингларда учта класс: эконом, бизнес ва биринчи тузилишларда амалга оширилади. Яқинда «Ўзбекистон ҳаво йўллари» «Боинг» корпорацияси билан замонавий Боинг-787-8 Dreamliner самолётларини етказиб бериш ҳақида шартнома имзолади. Улар яқин йилларда Санкт-Петербург-Ташкент йўналишида парвозларини бошлайди.

- Андрей Геннадьевич, фирибгарлардан қандай ҳимояланиш мумкинлиги ҳақида гапириб берсангиз. Сўнгги вақтларда хабарларда алданган йўловчилар мавзуси анча фаол...

- Бу ерда шуни такрорлаш жоизки, «АэроТур» ҳудудда авиакомпаниянинг Бош агентидир. Бу – мижозларимиз хавфсизлиги гаровидир.

Шуниси муҳимки, йўловчи арзон билетлар орқасидан чопмаслиги керак. Арзон билетлар бўлмайди. Ёдда тутинг: арзоннинг шўрваси татимас. Агар билет учун 500-1000 рубль миқдорида чегирмалар таклиф этишса, бу билетнинг ҳақиқийлигига шубҳа билан қараладиган ҳолатдир. Биз устама нарх қўймаймиз, бизда қўшимча пул йиғишлар йўқ, шунинг учун бизнинг билетларимиздан арзон билет бўлиши мумкин эмас.

Ундан ташқари шубҳали кассаларга(бир-икки киши ўтирган кичкинагина хона) ёки қўлда сотилаётган билетларга мурожаат қилмаслик керак. Афсуски, ҳатто ўз ватандошларини алдаш ҳолатлари ҳам учраб турибди.

- Билетларингизнинг кўриниши қандай ва мижозга уни алдашмаганини нима билдиради?

- «АэроТур» компаниясининг таниқ белгиси ва ўз фирма стили мавжуд. Бу – ҳар бир кассада жойлашган доира шаклидаги ёпишқоқ қоғоздир. У барча авиакассаларни безаш талабларига киради ва унда компания «Ўзбекистон ҳаво йўллари» Бош агенти эканлиги кўрсатилган.

Охирги вақтларда фирибгарларнинг кўпчилиги сотаётган қалбаки билетлар оддий А4 форматидаги варақда чоп этилган ва ҳеч қандай ҳимоя белгилари йўқ. «АэроТур» компанияси электрон билетларни ўзининг бланкаларида, «Ўзбекистон ҳаво йўллари» учун эса қалбакилаштиришдан ҳимояланган яшил рангли қоғозда чоп этади.

- Сизга катта рахмат, Андрей Геннадьевич! Энди сиз билан ўтказган суҳбатимиздан сўнг бизнинг муштарийларимиз бундай ишларга эътиборли бўлишади деб ўйлайман.

Любовь Дубровская суҳбатлашди.

UZBEKISTAN airways
АЭРОТУР
УСЛУГИ ПО ТУРИЗМУ И ПУТЕШЕСТВИЯМ

Генеральный Агент
НАК «Узбекистон хаво йуллари»
по Санкт-Петербургу и Лен. области

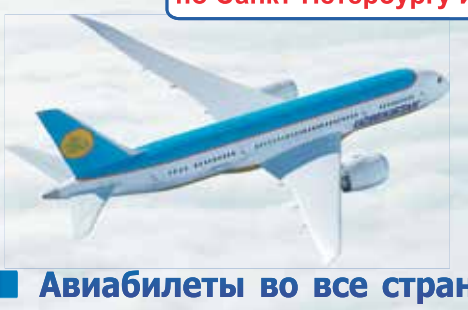

Авиабилеты во все страны СНГ
Лучшее предложение в Узбекистан, Таджикистан и Кыргызстан
Ж/Д билеты во все направления

Бесплатная справочная служба по РФ и СНГ (звонок бесплатный)
8-800-333-90-50
Единая справочная служба по СПб
(812) 336-16-88
Билеты online
www.aeroled.ru

Санкт-Петербург
Невский пр., д. 48, 1-й этаж, Центральная галерея, Секция № 57
Тел./Факс: (812) 373 0334

Санкт-Петербург
ул. Большая Конюшенная, д. 27, 2-й этаж, направо, офис 227 Бизнес-центр "Медведь"
Продажа авиабилетов на рейсы НАК "Узбекистон Хаво Йуллари"
Телефоны: (812) 312-75-36, 449-35-60
Факс: (812) 314-22-69

Санкт-Петербург
Ленинский пр., д. 125, 1-й этаж в здании ресторана "Навруз"
Тел.: (812) 372-11-02

Санкт-Петербург
ТЦ МЕГА-Парнас, на галерее "АШАН",
Тел.: (812) 336-95-84

Санкт-Петербург
ТЦ МЕГА-Дыбенко, на галерее "АШАН",
тел. (812) 448-34-88

Санкт-Петербург
ТЦ ЛЕТО, Пулковское ш., д. 25, на галерее "АШАН",
Тел. (812) 240-48-05

Санкт-Петербург
ТЦ ЛИДЕР, ул. Гаккелевская, д. 34,
Тел. (812) 643-38-12

Санкт-Петербург
ТЦ "ЗВЕЗДНЫЙ", ул. Ленсовета, д. 101,
Тел. (951) 662-52-04

Кронштадт
пр. Ленина, д. 16, ТЦ "Гостиный двор", вход со стороны фонтана
Тел.: (812) 311-92-95, 311-92-96

Колпино
ул. Веры Слуцкой, д. 46/2, ТК "Колпинский", 1 этаж,
Тел.: (812) 460-62-20

Пушкин
ул. Московская, д. 25, ТЦ "Гостиный двор", вход с Оранжерейной ул.
Тел.: 451-67-37

«Шаҳар жамғарма маркази» кредит истеъмол кооперативи

Ўрта Осиёлик шахсларга ишлаб топган маблағларини Ватанга юборишдан олдин қандай сақлаш ва кўпайтириш мумкинлигини ўргатади. Маблағлар 18 % га ошиши мумкин.

Ҳурматли муштарий!

Сиз Санкт-Петербург шаҳрига ўз оилангиз учун пул ишлаб топиш мақсадида келасиз. Бунинг учун сиз кеча-ю – кундуз машаққатли меҳнат қиласиз, баъзида адолатсизликдан аламингиз келади, айниқса, ваъда қилинган иш ҳақи тўланмаганида. Бироқ, сиз бу қийинчиликларни барчасини енгиб ўтишга тайёр бўласиз, чунки ватанда яқинларингиз молиявий ёрдамга кўз тикиб ўтиришибди. Сиз – уларнинг ягона умиди ва таянчисиз!

Баъзида ўзингизни ҳалол меҳнат билан топган иш ҳақингизни олганингизда, дарҳол уйга юборишга шошиласиз. Чунки сизда пулларингизни сақлаш учун ишончли жойни ўзи йўқда. Уларни ноинсоф одамлар ўғирлаб кетиши мумкин. Ўзингиз билан олиб юрсангиз, йўқотиб қўйиш хавфи мавжуд. Унда нима қилиш керак?

Биз бу муаммони ечимини топдик. **Айнан сиз учун «Шаҳар жамғарма маркази» кредит истеъмол кооперативи фаолият юритмоқда.** Кооперативга қўшилинг, ҳоҳлаган қийматдаги пулингизни қўйиб (500 рублдан ортиқ), уйга юборишдан олдин кўпайтириб олинг. Қайси давлатни фуқароси эканлигингизни қизиғи йўқ. Энг муҳими, бу ерда сизга ёрдам бераётганларидан жуда мамнунлар.

Бизда фойдали фоизлар-18% йилига. Бу дегани, кооперативга қўйган пулингизга, уни миқдорига нисбатан ҳар ойда 1,5 % қўшилиб бораверади. Бу жуда даромадлидир. Агарда сиз Россияга, бир йил ва ундан камроқ муддатга келган бўлсангиз, унда сиз Даромад дастури доирасида уч ой ва ундан кўпроқ муддатга шартнома тузсангиз бўлади. Уч ой муддатда омонатингизга 4,5% қўшимча даромад қўшилади. Олти ойда – 9%, тўққиз ойда-13,5% қўйган омонатингиз устига қўшилаверади. Муддат қанча кўп бўлса-даромад ҳам шунча кўп бўлади.

«Шаҳар жамғарма маркази» кооперативи аъзосига айланинг. Биз эса, пулларингизни Ватанга юборишдан аввал, кўпайтиришга ёрдам берамиз: сизнинг ҳар 100 рубл пулингизга ойига 1,5 рубл қўшиб борамиз. Кўпроқ пул тўпланганидан сўнг, ҳоҳлаган қийматдаги пулни ечиб олиб, ватанга қадрдонларингизга юборишингиз мумкин. Агарда бу пул камлик қиладиган бўлса, кооператив сизга қарз ҳам бериши мумкин. Ҳа айтганча, агарда сиз шаҳарда бўлмасангиз ёки жуда банд бўлсангиз, қариндошингиз сизнинг ўрнингизга келиши мумкин. Фақат унга ишончнома ёзиб беришни эсдан чиқарманг!

Демак, энг муҳим савол: Ишлаб топган маблағни «Шаҳар жамғарма маркази» КИК да қандай сақлаш мумкин?

Барчаси оддий. Ташкилотимиз офисига ўз паспортингиз билан ташриф буюринг, кооператив аъзолигига қўшилинг ва 500 рублдан ортиқ ҳоҳлаган қийматдаги пулни қўйинг ва кўпайтириб олинг. Уйга кетишдан олдин барчасини ечиб олишингиз мумкин ёки жўнатиб юборишингиз.

Фоиз тўловлари-18% йилига!

Маълумот учун телефон: (812) 309-56-63
Ёҳуд қуйидаги манзилга келинг: Санкт-Петербург ш., Василеостровский 10-линия, 15-б уй. «Василеостровская» метро бекати.
Иш вақти: соат 9:00 дан 18:00 гача (душанба-жума).
«Шаҳар жамғарма маркази» кредит истеъмол кооперативи.
Биз сизларни кутиб қоламиз, азиз муштарийлар!

ГОРОДСКОЙ ЦЕНТР СБЕРЕЖЕНИЙ

Янгиликлар

«Единая Россия» рус фильмларига квота киргизмоқда

«Единая Россия» депутати, Госдума Вице-спикери Сергей Железняк кинотеатрларда рус фильмлари намойишини қонунан мустаҳкамлаш таклифини киритди. Гап маҳаллий фильмлар сеанслари сонини 20% деб белгиловчи квотани жорий этиш ҳақида бормоқда. Железнякнинг таклифига кўра, ҳорижий фильмлар нафақат сеанслар сони билан чегараланади, балки чипталарнинг сотилишидаги ҚҚС имтиёзидан ҳам маҳрум бўлади (бу уларни томоша қилиш қимматроқ бўлади дегани). Тахминларга кўра, қонун лойиҳаси декабрда муҳокама учун Думага киритилади.

Депутат ундан ташқари давлат кўмагида суратга олинаётган фильмларнинг мазмунини қаттиқ назорат остига олишни таъкидлади ва рус ватанпарварлик руҳидаги фильмларнинг чет давлатлардаги намойишини ривожлантиришни айтиб ўтди. Афтидан, бу ҳаракатлар Железнякнинг чет эл фильмларидаги бошқа давлатлар қадр-қимматлари пропагандасига ўзига хос жавобидир.

Шуни айтиб ўтиш керакки, ҳозирда маҳаллий фильмлар ижараси вице-спикер айтиб ўтган даражада бўлиб, охирги йилларда уларнинг сони камайиб бормоқда. 2006 йилда рус фильмлари умумий релизларнинг 23% ташкил этган бўлса, 2011 йилда 19% ташкил этди. Шунга қарамай маҳаллий фильмларнинг касса йиғимлари ижарага чиққанларнинг 16%ни ташкил этди; бу йил эса 14% бўлиши кутилмоқда.

Янги йил кечаси метро атиги икки соатга ёпилади

Метрополитен маъмурияти ер ости транспортининг янги йил кечасига иш тартибини эълон қилди. Барча станциялар кечаси соат 02.00 гача очиқ бўлади. Бир оз танаффусдан кейин поездлар яна ўз фаолиятини бошлайди: соат 04.10 да барча йўллар ишга тушади. Губернатор Георгий Полтавченко байрам вақтида метронинг йўналишларини такрорловчи автобуслар қатновини ташкил этиш таклифини билдирди.

31 декабрда метро факат 2 соатга ёпилиши мумкин
Сурат сайтдан: http://metromost.com

Шаҳарнинг асосий тадбирлари Малой Конюшенной кўчаси ва автомобиллар учун Фонтанкадан Дворцовский майдонигача ёпиқ бўлган Невский проспектида бўлиб ўтади. Байрамнинг «Янги йил кўприклари кечаси» деб номланган асосий қисми Дворцовий майдонида ташкил этилади. Маданият қўмитаси унинг тафсилотларини ҳозирча сир сақламоқда, шуниси маълумки, барчаси 23.00 да бошланиб, тонгги 04.00 гача давом этади. Маданият қўмитаси Биржа биноси фасади экран сифатида фойдаланиладиган ёруғлик шоуси ва мушакбозлик бўлишини ваъда бермоқда.

Метронинг барча вагонлари ёзув таблоси билан жиҳозланади

Петербург вагонлари ёзув таблоси билан жиҳозланади. Табло бекат номи, бошқа йўлга ўтиш ва вагонларнинг ёпилаётган эшиклари ҳақида маълумот беради. Бу тизим машинист иштирокисиз ишлайди ва ҳозирда у пушти линиядаги 19 та поездда тестдан ўтмоқда.

Станциялар орасидаги танаффусларда об-ҳаво, Метрополитенда мавжуд бўш иш ўринлари ва фавқулотта вазиятлар хизматларининг телефон рақамлари ҳақида маълумот берилади. Унда яна ёнғин ҳақида хабар берилади. Кейинги йилда таблолар петербург метросининг ҳар бир вагонига ўрнатилади, лекин аниқ кун ҳақида ҳозирда маълумот берилмаяпти.

Ундан ташқари, автобусларда камералар ўрнатилади. Ҳозирда 70 та автобусда камералар мавжуд, 2013-йилнинг февралида яна 342 та автобусга ўрнатилади. Ҳар бир автобусга ҳайдовчи кабинасига ўрнатиладиган йўлдаги ҳолатни ва салондаги ҳолатни қайд этадиган иккита ускуна ўрнатилади. Видеорегистраторлар ҳайдовчи айби билан бўладиган фалокатларни икки баробарга камайтиради.

Туркия делегацияси билан учрашув

2012-йилнинг 11 декабрь куни Ўзбекистон Республикаси Ташқи Ишлар Вазирлигида Тошкентга ташриф буюрган Туркия республикасининг Ташқи Ишлар Вазирлиги вазирининг ўринбосари Мехмет Фатих Жейлан бошчилигидаги делегацияси қабул қилинди. Бўлиб ўтган мулоқотда икки томонлама сиёсий-дипломатик, савдо-иқтисодий, инвестицион, маданий-ижтимоий соҳалардаги ҳамкорликнинг ҳолати ва ўзаро муносабатларнинг истиқболли йўналишлари муҳокама қилинди.

20 йил давомида 81 та иккитомонлама ҳужжат имзоланган. 2011 йилда ўзаро товар алмашинуви 1 млрд. 187,6 млн. АҚШ долларини ташкил этди. Ўзбекистонда турк капитали иштирокида тузилган 516 та корхона фаолият юргизмоқда. 2011-2012 йилларда Ўзбекистоннинг Давлат инвестицион дастурига киритилган тўғридан-тўғри турк маблағи 356 млн. долларидан ортди.

Томонлар чет эллик инвесторларга сезиларли даражада божхона ва солиқ енгилликлари берадиган «Навои» ЭСИҲ ва «Ангрен» Махсус иқтисодий ҳудудида қўшма лойиҳаларни амалга оширишга манфаатдордирлар. Туризм соҳасида ҳамда соғлиқни сақлаш ташкилотлари, фан намоёндалари, маданият ва санъат соҳаларида келгусидаги алоқаларни кенгайтириш ҳақида келишув қабул қилинди.

Фарғонада қўғирчоқ театри учун бино қурилади

Вилоят марказидаги Ахмад ал-Фарғоний номидаги марказий маданият ва истироҳат боғида Фарғона давлат қўғирчоқ театрининг янги биноси қурилиши якунига етмоқда. Деворлар кўтариб бўлинган, ҳар бир бурчакда қуриладиган 4 та минорадан 2 таси тайёр. Иш ҳар уч саҳнда ўрнатиладиган токча ҳисобига мураккаблашади.

Томошабинлар зали 100 кишига мўлжалланган бўлиб, унинг баландлиги 10 метрни ташкил этади. Саҳна устидаги шифт 13 метрдир. Тепада декорацияни алмаштириш учун керак бўладиган барча ускуналар ўрнатилади. Ундан ташқари ходимлар учун театр хўжалиги ташкил этиш, маъмурият, костюмер хонаси ва бутафор хонаси учун 7 та хона ажратилган. Макетга кўра, театр эртак уйга ўхшайди. Бино атрофи кўкаламзорлаштирилади.

Янги лойиҳалар

«Ангрен» ЭИҲда умумий нарҳи 185,8 миллион АҚШ долларига тенг саккизта лойиҳа амалга оширилади. Катта лойиҳалардан бири бўлган бир кеча-кундузда шакар қамиш хом ашёсидан 1 минг тонна шакар ишлаб чиқаришга мўлжалланган шакар заводи қурилишидир. Баҳоси 108,5 млн АҚШ доллари бўлган заводни «Ангрен шакар» МЧЖ ҲК амалга оширмоқда. Лойиҳанинг амалга оширилиши 2014 йилнинг охирига режалаштирилган.

Болгариянинг Prista Oil Holding EAD ва «Ўзнефтмахсулот» акционерлик компанияси 2013 йилнинг охирида регенерацияланган мотор мойи ишлаб чиқарувчи лойиҳани амалга оширишни режалаштирмоқда. 15 млн. АҚШ долларилик лойиҳа бир йилда ишлатилган мойни гидротозалаш йўли билан 43 минг тонна таянч мойи ишлаб чиқаришни ният қилган.

Uz-Shindong Silicon Ўзбек-Корейс қўшма корхонаси 2013 йилда йилига 5 минг тонна техник кремний ишлаб чиқарадиган завод қуради. Баҳоси 10 млн. АҚШ долларидан ортиқ лойиҳа таъсисчиларнинг – Ўзбекистон геология ва минерал ресурслар Давлат қўмитаси ва Shindong Enercom Inc. нинг тўғридан-тўғри ўз инвестицияси орқали амалга оширилади.

21.07.1977 йилда Самарқанд вилояти Пастдарғом туманида туғилган Хушмурадова Дилафруз Абдужаппаровна номидаги паспорт, ишлаш рухсатномаси, миграцион карта топилди. Қуйидаги телефонга қўнғироқ қилинг: 8 (812) 309-73-06

Шоира Гулрухсор:Академия оид ба омузиши Ислом таъсис шавад

Хизби Нахзати исломии Точикистон бояд Академияи омузиши Ислом таъсис дихад. Чунин нуктаи назарро дар шаби адабии «Адабиёт ва андеша» дар дафтари марказии ХНИТ дар Душанбе шоираи мардуми Гулрухсор Сафиева изхор дошт.

Ба андешаи шоира, барои он ки чомеа аз Ислом нахаросад, ХНИТ бояд чунин академияро таъсис бидихад. «Ба ман аксар маврид машварат медиханд, ки ба сиёсат кордор нашав. Ман ба сиёсат ворид намешавам, вай ба суроги ман меояд. Шоир наметавонад ором бошад, хангоме, ки мебинад дар атроф чи мегузарад. Боре дар куча ба ман як зане бо чунин мазмун хитоб кард: Чаро хомуш нишастаи? Оё намебини, ки як халат орд чи кидар гарон шудааст? Чунин мушкилот фаровон дида мешавад», – афзуд Сафиева.

Дар Душанбе намоиши расмхои «СММ аз нигохи атфол» доир шуд

Намоиши расмхои кудакона дар мавзуи «СММ аз нигохи атфол» дар бинои намояндагии СММ дар Точикистон рузи чумъаи 14 декабр доир шуд. Дар доираи намоишгохи мазкур озмуни кудаконаи «СММ ва ё БРСММ дар Точикистон», низ ки дар миёнахои мохи октябр яълон гардида буд, чамъбаст шуд.

Дар озмуни рассоми 14 нафар кудакони дорои истеъдоди рассоми ширкат карданд. Ширкат кудакон дар чунин озмунхо аз он чихат шавковар аст, ки онхо чизхоеро мебинанд, ки чашми калонсолон аз дидани он махрум аст. Дар нихояти намоиш муассисон ба голибон тухфахои хотирмон хадя карданд.

Таваррум дар Точикистон дар 11 мохи соли чори ба 6,3% расидаст

Таваррум дар Точикистон давоми 11 мохи соли чори ба 6,3% расидааст. Тибки иттилои Очонсии омори кишвар, давоми мухлати нишондодашуда шохиси кимати масрафкунанда, аз он чумла афзоиши арзишхои махсулоти гизои 5,6 дарсад будааст. Арзиши махсулоти гайригизои ба андозаи 6,2% боло рафтааст. Афзоиши нарххо барои хизматрасонихои пулаки дар мухлати нишондодашуда 9,6 дарсад боло рафтааст.

Сатхи миёнамохаи таваррум дар бахши истеъмоли бештар аз 0,6 дарсад будааст. Дар бархе аз кишвархои ИДМ дар давоми 11 мохи соли 2012 сатхи таваррум дар бахши истеъмоли чунин будааст: дар Казокистон 5,3%, Русия 6,1% ва Киргизистон 5,9%.

Точикистон ба Чин пешниходи сармоягузориро дорад

Ширкати вохиди давлатии «Рохи охани Точикистон» (КВД «РОТ») асосхои техникиву иктисодии бунёди 8 пул ва як накби рохи оханро, ки тавре интизор меравад аз хисоби сармоягузории Чин сохта шавад, коркард мекунад. Дар КВД «РОТ» хабар медиханд, ки сухан дар бораи сохтмони китъаи рохи охани Душанбе-Кургонтеппа меравад, ки каблан ин тарх Вахдат-Ёвон унвон дошт. Бар тибки лоихаи кабли, аз хисоби сармояи оянда 8 пул ва як накби рохи охан бунёд мешавад. Арзи накби оянда дар масири ин рох ба 2 хазору 340 метр хохад расид. Ба чуз ин, интизор меравад, ки ин тархХоро мутахассисини амали созанд. Тибки гуфтумонхои кабли, мудатти амалигардонии лоиха 2 солро дар бар хохад гирифт.

Ёдрас мешавем, тули рохи охани оянда аз китъаи Вахдат то Ёвон 46 км арз дорад. Барои титбики ин тарх бештар аз 120 миллион доллар харч хохад шуд. Ин китъаи рохи охан кисми марказии кишварро бо вилояти Хатлон бо дар канор гузоштани Узбакистон мепайвандад ва дар хачми 152 км масофаро кам мегардонад.

Қирғиз тилини ўрганиш учун давлат ҳақ тўлашга мажбур эмас

12 декабрда Жўғўрку Кенешнинг мажлисида кирғиз тилининг ривожланишига йўналтирилган бир қанча қонунларга ўзгартириш киритиш кўриб чиқилди. »Ата-Журт» фракцияси депутати Курмантай Абдиевнинг тасдиқлашича, она тилини ўрганиш учун давлат ҳақ тўлашга мажбур эмас. Унинг фикрича, қирғиз тилининг ривожланиши мураккаб савол бўлиб, у бугунги кун муаммоларига жавоб беради. Курмантай Абдиев ўзининг рус тилини ўрганиши учун унга ҳеч ким дарсларига пул бермаганлиги ва бу унга иккинчи она тили ҳисобланиб, ўзи ўрганганини айтиб ўтди.

»Ата Мекен» фракцияси депутати Гуласал Садирбаеванинг фикрича, тилни ўрганишни ва тилнинг ривожланишини адаштирмаслик керак. Қирғизистон аҳолисини ҳалигача »қырғызлар» ва »киргизлар»га айиришади. Баъзи бир депутатларнинг фикрича, бунда ҳоқоратли ҳеч нарса йўқ. Одамлар бутун дунёда ўқиган ва ўқимаган, шаҳарлик ва қишлоқи, хизматчи ва деҳқонга бўлинади. Тилларнинг барчасига ривожланиш зарур бўлгани учун, бу вақт кўрсатадиган ҳолатдир.

Депутатлар 2013 йил бюджетини уч ўқишда қабул қилди.

Жўқорги Кенгеш депутатлари 2012 йил бюджетига ўзгартиришлар киритиш ва 2013 йил бюджетини қабул қилиш қонун лойиҳасини уч ўқишда қабул қилдилар. Депутатлар 2012 йил бюджетига сарф-харажатларнинг 2 млрд 200 млн сом миқдорида қисқартирилишини ҳисобга олган ҳолда қабул қилди. 2013 йил бюджети прогнози давлат бюджетининг ЯИМни 27,8%ини ташкил этадиган даромади, грантлар ҳисобига ЯИМнинг 24%ни ташкил этадиган республика бюджети асосида қабул қилинган. Умумий харажат 115 млрд. 425 млн. сомни, Республика бюджетининг харажати 103 млрд. 218 млн. сомни ташкил этади. Бюджет дефицити 16,9 млрд. сомни ташкил этиши кутилмоқда.

Чингиз Айтматовга бағишланган тантана

12 декабрь куни Москвадаги Миллатлар Уйида »Вақт, ҳодиса, одамлар» лойиҳаси доирасида Чингиз Айтматов хотираси куни бўлиб ўтди. Москвада истиқомат қиладиган қирғизистонликлар Ватанини машҳур қилган ва Қирғизистоннинг визит карточкасига айланган қирғиз ёзувчисини севади ва ҳурмат қилади.

Тадбирда маданият ва туризм вазири И.Жунусов, Москва шаҳар думаси депутатлари, Россия ёзувчилар уюшмаси, Россия табиий фанлар академияси вакиллари, ҳамда Қирғизистонлик ёзувчи ва шоирлар иштирок этишди.

Айтматовни хотирлаш катта маънавий ҳурмат билан ўтди. Унинг шеърларидан парчалар ўқишди, яқинлари, оиласи ҳақида хотирлашди, дунёга машҳурлиги ҳақида сухбатлашишди. Аёлларнинг кўзларида ёш эди, чунки Ватан йироқдагина у ҳақда, унинг одамлари ҳақида кучли ҳиссиётга эга бўласан.

Қирғизистонликлар »Айтматов коди» деган ҳужжатли фильмни томоша қилишди. Тантанадан кейин йиғилганларга қирғиз фольклор ансамбили чиқиш қилди.

Хотира кечаси »Ала-Тоо» жамоат ташкилоти, »Қирғизистонликлар уюшмаси» ҳамда »Москва қайрықтары» адабиёт клуби томонидан ташкил этилди.

ДОСТОЙНОЕ ПРОЖИВАНИЕ ДОСТОЙНОМУ ТРУДУ!
яшаш 120 рубл бир кунда
тел. : 8-931-351-13-86

Россиянинг мухожирлик хабарлари

Қонун ва тартиб

Тамбов областида «Ноқонуний муҳожир» тадбири ўтказилди

Миграцион хизмат ходимлари томонидан чет эллик ноқонуний ишчиларга ва қонунни четлаб ўтган ҳолда уларни ёллаганларга солинган маъмурий жарима миқдори 150 000 рубльни ташкил этди. ФХХ ва полиция ходимларининг биргаликда ўтказган тадбирлари хулосаси шундай.

Тадбир областнинг бир нечта районларида бир вақтнинг ўзида ўтказилди. Масалан, Умётскийда шу ерлик тадбиркорга меҳнат фаолиятини ошириш учун рухсатномаси бўлмасдан молхона қураётган икки Ўзбекистон фуқароси қўлга олинган. Мичуринскдаги қурилишларнинг бирида бир қанча муҳожирлар ҳеч қандай ҳак-ҳуқуқларсиз ишлашмоқда. Тамбовлик ҳуқуқ-тартибот ходимлари ўтказган тадбирда ҳаттоки Москвалик ноқонуний ишчилар ҳам бор экан.

«Москвада меҳнат қилиб, бизнинг областда транзит орқали ноқонуний меҳнат фаолияти билан шуғулланган 9 та чет эл фуқароси қўлга олинган» – дейди Тамбов области ФМХБ бошлиғи ўринбосари Ольга Воробьёва.

Уларнинг бу ҳаракатлари биринчи марта содир этилаётганини ҳисобга олган ҳолда яна такрор қўлга олинса, бадарға қилинишлари шарти билан жарима тўлашди ва қўйиб юборилди.

ФМХ текширувлар ўтказмоқда: Москва марказида 100 дан ортиқ ноқонунийлар ушланди

Миграцион хизмат ходимлари Москва марказида учта вокзални режага кўра текширди. Натижада Комсомольский майдонида 100 та ноқонуний муҳожирлар қўлга олинди. Уларнинг барчаси МДҲ фуқароларидир.

Бошқарма вакилининг сўзларига кўра текширувчилар биринчи навбатда «шаҳарда бемақсад юрган, кун давомида кўча ва майдонларда гуруҳ бўлиб тўпланадиган»лар текширувдан ўтказилди. Чет эл фуқаролари устидан текширув ишлари олиб борилмоқда. Ноқонуний муҳожирлар Россия Федерацияси қонунларини бузганлиги учун маъмурий жавобгарликка тортилади. Агентликнинг маълумотларига қараганда бир нечта ҳолатларда бадарға қилиш ҳужжатлари ҳам тайёрланмоқда.

61 муҳожир Россиядан бадарға қилинди

Ноябрь ойида Петербург ва область ҳудудида «Ноқуниний муҳожир» тадбирининг иккинчи босқичи натижаларига асосан Россиядан 61 чет эл фуқароси бадарға қилинди. ИИВ Петербург ва область бўйича Бош Бошқармаси матбуот хизмати маълумот беришича, бу вақт мобайнида муҳожирлар меҳнат фаолиятидан фойдаланадиган 679 та корхона текширилган.

Тезкор-профилактика тадбири давомида 2284 муҳожир, чет эл фуқаролари яшайдиган 379 та жой текширилган. 41 та тўлов ҳужжатлари хорижий ишчи кучидан фойдаланишга рухсат олиш учун тўланган давлат пошлинаси ҳақиқийлигига солиштириб кўрилди.

Ўтказилган тезкор-профилактика тадбирлари натижасида миграция соҳасида 900 та ҳуқуқбузарликлар аниқланди: ундан Россия Федерациясига келиш қонунини бузиш 775 та; 75 та ҳорижий ишчи кучини жалб этиш қоидаларини бузиш; 50 та миграция соҳасида бошқа маъмурий ҳуқуқбузарликлар. Аниқланган ҳуқуқбузарликлар учун 935 минг рубль миқдорида жарима белгиланган ва 554 минг рубль миқдоридаги маъмурий жарима ундирилган.

61 та чет эл фуқароси маъмурий шаклда Россиядан бадарға қилинди.

Танлов

Ижод куртаклари» танлови

Ҳурматли муштарийлар, таҳририятимиз томонидан эълон қилинган «Ижод куртаклари» танлови ҳам ўз ниҳоясига етиб бормоқда. Газетамизда сонларида чоп этилган шеър ва тўртликлардан кўнглингизга ёққани бўлса, таҳририятимизга қўнғироқ қилиб ёки мактуб йўллаб ўз фикр-мулоҳазаларингизни билдиришингизни сўраб қоламиз. Электрон почтамиз: turangazeta@yandex.ru ёки, тел.: 8 (812) 309-73-06

Бугунги сонимизда, аввалдан сизга таниш бўлган, ўткир қалам устаси, исътедодли ҳамюртимиз Саидаъзам Ҳабибуллаевнинг шеърларини эътиборингизга ҳавола этамиз.

Сатрларни ипга чизганда,
Кўпдан тўйиб ёлғиз қолганда.
Ҳатто тонглар тунла уланганда,
Фақат бир умидга суяниб яша.

Дилда туғён, алам ёнганда,
Кўнгил халоват, дам истаганда.
Ҳатто дунёсига ўт ҳам қуйганда,
Фақат юракдан ишонч-ла яша.

Энг аввали инсонлар юз ўгирганда,
Улардан кўплаб зарар дилга етганда.
Оламларга дардинг сиғмай кетганда,
Фақат ишонч, итоат, умид-ла яша.

****

Гар Сизни ёлғиз деб баҳоласалар,
Ғамлар, андуҳлар ҳам боссалар,
Бу дунёда Сизни ёлғиз десалар,
Билинг, ёлғиз эмассиз, буни У билар!

Гар сўзларнинг ичинда дардингиз бўлса,
Сатрлар орасинда ғам яширин ўлса,
У ҳолда ҳам айтай гар сир бўлмаса,
Сиз асло ёлғиз эмассиз, буни У билар!

Гар шошилмоқ бўлса вақтимиз,
Интил дея ундаса ҳам бахтимиз,
Ниятдаги манзилга қачон етамиз,
Билингки, буни У ёлғиз Ўзи билар!

****

Дунёнинг ишларин тушунмоқ қийин,
Аммо унинг дардида ёнганлар кўпдир.
Аслида ниятга эришмоқлик тайин,
Унга элтувчи йўллар хам мўлдир.

Билган айтар бу ишларни қийин,
Менга қолса уларда иноят мўлдир.
Қилган хатойимни билиб-билмайин,
Кечмоқликдан кўра тўғирлаш кўпдир.

Шу экан инсоннинг билганлари,
Мен ҳам улардан ошолмам асло.
Ота-онам, авлодлари айтганлари,
Қўлингни туширма ғамдан асло!

Ҳамюртларга ёрдам

Ишдан ҳайдалишдан қандай ҳимояланиш керак

Ҳурматли муштарийлар бугунги сонимизда, меҳнат мухожирларини алдаётган иш берувчи ташкилот тўғрисида сўзлаб бермоқчимиз. Аксарият ҳолатларда бундай вазиятлар, мухожирларни иш берувчи ташкилотлар билан меҳнат шартномасини тузмаслиги оқибатида келиб чиқади. Фақатгина қуруқ сўз орқали, яъни оғзаки келишиб оладилар. Сўнгра эса, иш берувчи ваъда қилинган маошни тўламайди, турли баҳоналар қила бошлайди. Бироқ, қўйида баён этиладиган вазиятда аҳвол бироз бошқачароқ тус олган. Ўқиб тегишли хулоса чиқарасиз деган умиддамиз.

2012 йилнинг куз ойлари ўрталарида Ўрта Осиёлик меҳнат мухожирларига ёрдам кўрсатиш Фондига 6 нафар Ўзбекистон Республикаси фуқаролари ёрдам билан мурожаат қилиб, «Альянс» номли клининг компанияда ишлаб ойлик маошларини ололмаётганликларини маълум қилдилар. Ушбу ташкилот хонадонларни бошдан оёқ тозалаш, ойналарни ювиш, кимёвий тозалаш каби хизматларни кўрсатади. Мухожирлар ушбу ташкилотда оддий ишчи бўлиб фаолият юритишган. Меҳнат мухожирларининг барчаси Санкт-Петербургда қонуний равишда истиқомат қилишиб, барчасида ишлаш рухсатномаси мавжуд бўлган. Иш берувчи ташкилот ҳар бир меҳнат мухожири билан меҳнат шартномаси тузади, бу шартномада мухожирларнинг ҳуқуқ ва мажбуриятлари, ойлик маошлари миқдори кўрсатиб ўтилади.

Бир неча ой мобайнида мухожирлар меҳнат фаолиятини олиб бориб, ойлик маошлари олиб юришади. Бироқ 2012 йилнинг сентябрь ойига келиб, ташкилот уларга маош тўлашни тўхтатиб қўяди. Октябрь ойининг ўрталарига келиб эса, бутунлай ишдан ҳайдаб юборадилар. Сабаби уларга ҳозирга қадар номаълум. Охир оқибат, бир нечта мухожирлар ўз ойлик маошларини ололмасдан, ишларидан ҳам айриладилар.

Алданган мухожирлар Ўрта Осиёлик меҳнат мухожирларига ёрдам кўрсатиш Фондига ёрдам сўраб мурожаат қиладилар. Уларнинг аксарити меҳнат шартномасида ёзиб қўйилган ҳуқуқ ва мажбуриятларни умуман тушунмаганлар, ҳаттоки тасаввурига ҳам сиғмаган. Ҳалол меҳнат қилиб топган ойлик маошларини ололмаганлар. Ушбу ҳолатни Фонд мутахассиси Элёр Таштемиров тўлиқ ўрганиб чиқиб, МЧЖ «Альянс» ташкилоти раҳбариятига ёзма мурожатнома юбориб, ушбу мурожатнома орқали мухожирларга тегишли бўлган маошларни беришларини сўради. Бироқ фирибгарлардан ҳозирча ҳеч қандай жавоб бўлгани йўқ. Бу ҳолатда яна шуни таъкидлаб ўтиш жоизки, юқоридаги меҳнат мухожирлари РФ Меҳнат Кодексида белгилаб ўтилган ҳафтасига 40 соат иш вақтидан кўп ишлаганлар. Дам олиш кунлари ҳам меҳнат қилганлар. Бунинг учун уларга қонунга мувофиқ қўшимча тўлов ва ҳақ тўланиши лозим.

Бироқ МЧЖ «Альянс» раҳбарияти собиқ ишчиларига ойлик маош тўлашдан аниқ бир сабабсиз бош тортмоқда. Фонд ходими ҳуқуқ тартибот идораларини ушбу қонунбузарлик ҳолати бўйича хабардор этишга мажбур бўлди. Айни вақтда Санкт-Петербург шаҳар прокуратурасига расмий мурожатнома тайёрланиб, бу фирибгар фирмани жавобгарликка тортиш сўралмоқда.

Биз, албатта вазиятни диққат билан кузатиб борамиз. Ушбу иш натижалари бўйича сизларни хабардор этиб боришга ҳаракат қиламиз. Агарда ушбу ташкилот билан бирор жойда тўқнаш келсангиз ёки ишга кирмоқчи бўлсангиз, яхшиси бу ташкилотга ишга киришдан олдин, яхшилаб ўйланган маъқулроқ, бир марта алдаган, иккинчи марта ҳам алдайди. Айни вақтда Ўрта Осиёлик меҳнат мухожирларига ёрдам кўрсатиш Фонди меҳнат мухожирлари ҳуқуқларини фаол ҳимоя қилишни давом эттирмоқда.

Ксения Сомова

Меҳнат шартномасининг мажбурий шартлари:

• Иш жойингиз манзили (фирма, қурилиш объекти манзили);

• Сизнинг меҳнат вазифаларинги (аниқ қандай иш қилишингиз тўғрисида);

• Ишни бошлаган вақтингиз (биринчи иш куни);

• Меҳнатга ҳақ тўлаш шартлари (бир ойда бир маротаба, бир ҳафта бир маротаба, ёки ишни тўлиқ якунлагандан кейинми);

• Иш вақти ва дам олиш вақти жадвали (иш кунлари, ишни бошланиш ва тугаш вақти, тушлик танаффуси қачон);

• Алоҳида иш шароитлари учун қўшимча тўлов (агарда хавфли жойда ишласангиз, масалан қурилишда, баландда);

• Иш тавсифини аниқлаб берувчи шартлар (ҳамиша бир жойда ишлайсиз, ёки шаҳар бўйлаб юрасиз);

• Мажбурий суғурта қилиш тўғрисидаги шартлар (бетоб бўлиб қолсангиз, унинг учун бадал);

• Меҳнат кодексида кўрсатиб ўтилган бошқа шартлар.

Россия Федерацияси Меҳнат Кодексининг 81 моддасида кўрсатиб ўтилишича, қуйидаги ҳолларда иш берувчи ишчини ишдан ҳайдашга ҳаққи бор:

1) ташкилотни тугатилиши ёҳуд хусусий тадбиркор томонидан фаолиятни тўхтатилиши;

2) ташкилот ёки хусусий тадбиркор ходимларини ёки штатини қисқартирилиши;

3) аттестация натижаларига кўра тасдиқланган, малакани етишмаслиги оқибатида ходимни эгаллаб турган лавозимига ёки бажараётган ишига номувофиқлиги;

4) ташкилот мол-мулкининг эгасини алмашиши (ташкилот раҳбари, унинг ўринбосарлари ва бош бухгалтерига нисбатан);

5) ишчини бирор бир кечиримли сабабларсиз ўз мажбуриятларини мунтазам равишда бажармаслик, аввал интизомий хайфсанга эга бўлса ;

6) ишчи томонидан меҳнат мажбуриятларини қўпол равишда бузилиши:
а) ишга чиқмаслик, яъни бирор бир кечиримли сабабларсиз бутун иш куни мобайнида, ёки давомийлигидан қатъий назар иш жойида мавжуд бўлмаганлиги, шунингдек, бирор бир кечиримли сабабларсиз иш куни (сменаси) мобайнида тўрт соатдан ортиқ мобайнида иш жойида бўлмаслиги
б) ишчини иш жойига спиртли ичимлик, гиёҳванд, ёҳуд бошқа токсинли моддалар истеъмол қилган ҳолда келиши;
в) ишчига эгаллаб турган лавозими бўйича маълум бўлган қонун билан ҳимоя қилинган сирларни ошкор этилиши (давлат, савдо, хизмат ва бошқа сирлар), шу жумладан ходимларнинг шахсий маълумотларини;
г) қонуний кучга кирган суд қарори, ёки маъмурий ҳуқуқбузарликни кўриб чиқиш ваколатига эга бўлган идора, мансабдор шахснинг қарорига мувофиқ, иш жойи бўйича ўғирлик қилиш (шу жумладан майда ўғирлик), бегонани буюмини сарф қилиш, англанган ҳолда яксон қилиш ёки носоз ҳолга келтириш ҳолатларида;
д) ишчи ходим томонидан табиатни муҳофаза қилиш бўйича комиссия ёки табиатни муҳофаза қилиш вакили томонидан белгиланган табиатни муҳофаза қилиш талабларини бузилиши, агарда бунинг оқибати оғир оқибатларга олиб келган бўлса, (корхонада бахтсиз ҳодиса, авария, катастрофа), ёҳуд бундай оқибатларга олиб келувчи ёлғон шароитларни келтириб чиқариш;

7) ишчи томонидан ножўя ҳаракатларни содир этилиши, бевосита пул ёки қимматбаҳо моллар билан ишловчи, агарда бу ҳаракат иш берувчини ушбу ходимга ишончини йўқолишига асос бўла олса;

8) тарбиялаш вазифалари билан шуғулланувчи ишчи ходимларни одобсизаҳлоқсиз қилмишларни содир этиши, ишини давом эттиришга қарши бўлган;
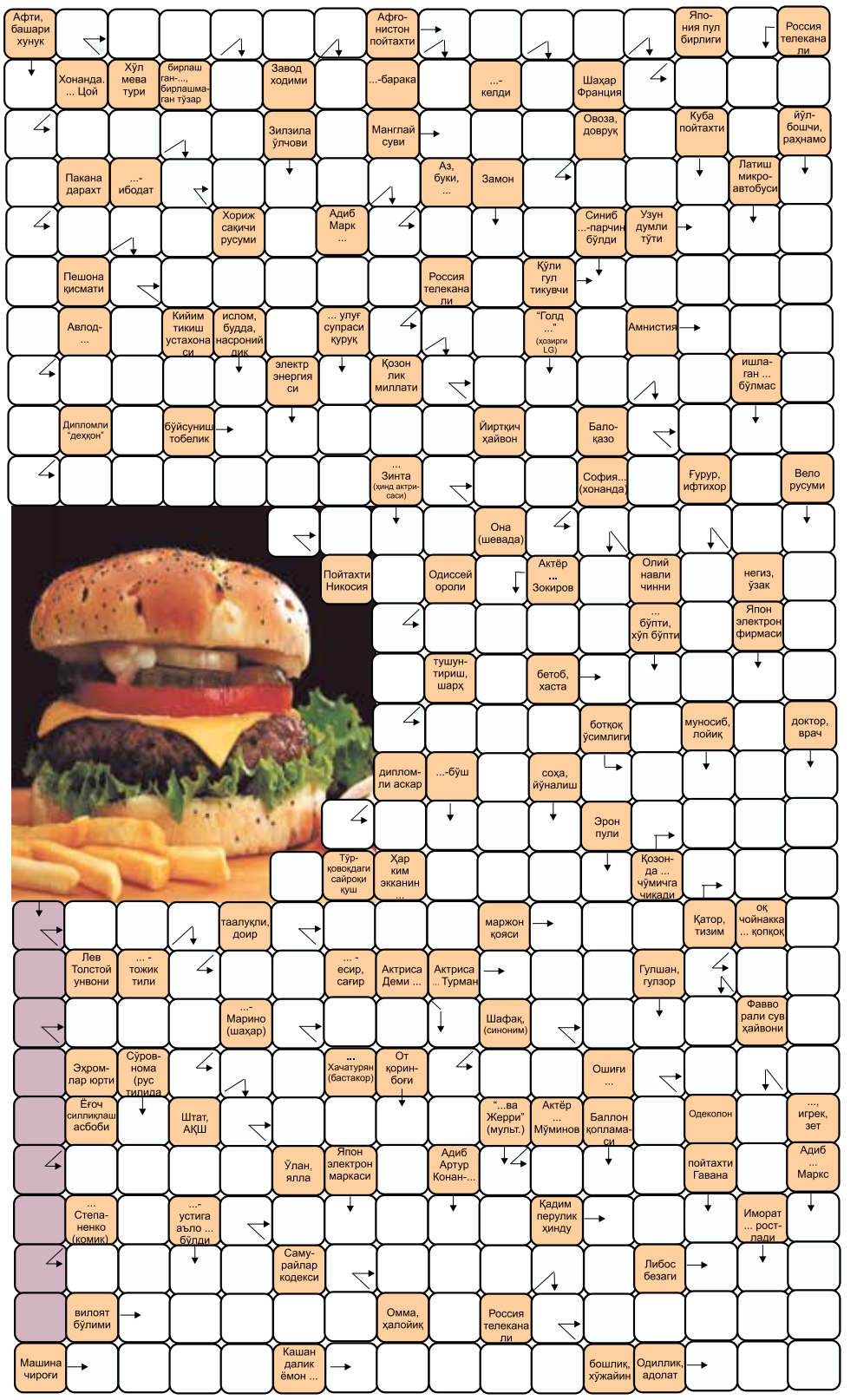
11) ишчи ходим томонидан иш берувчи билан меҳнат шартномаси тузаётганда қалбаки ҳужжатларни тақдим этиши.